EL DIARIO PALENTINO

EL DIA DE PALENCIA

(Depósito Legal: P-2-1958)
Razón Social: «El Diario Palentino-El Día de Palencia, S. L.». Mayor, 99

(Franqueo Concertado)

Director: ANTONIO ALAMO SALAZAR

Teléfonos: Oficinas 722690; Redacción: 723942; Administración: 722333

Mayor, 99

Apartado de Correos, 17

SABADO 7 ABRIL 1979

N.º REFUNDIDO 11.633
Fundado en 1882 y 1890

15 PESETAS

Lotería Nacional

"EL GORDO" EN PALENCIA

16 MILLONES EN EL NUMERO 28726

(PAGINA 21)

EL NUEVO GOBIERNO CON EL REY

MADRID.—S. M. el Rey ha presidido en el Palacio de la Zarzuela el acto de juramento del primer Gobierno constitucional. El Rey de España, en primer lugar, estrechó la mano a todos los miembros del Gobierno, a quienes felicitó por su nombramiento. Finalmente, el nuevo gabinete ministerial posó para los fotógrafos, junto a don Juan Carlos.—(Foto EFE).

El Presidente alemán en Palma de Mallorca

PALMA DE MALLORCA.—S. M. el Rey D. Juan Carlos recibe a su llegada al aeropuerto de Palma de Mallorca al presidente alemán Walter Scheel y su hija.

(Telefoto EUROPA PRESS)

LOS NUEVOS MINISTROS DECLARAN:

"NO HAY UNA INCLINACION A LA DERECHA"

(PAGINA 21)

IRAN:

Siguen las ejecuciones

UGANDA:

Amín dice que no abandona

(PAGINA 23)

M.C.D.2022

Dietario

PALENCIA AL DIA

AULA PICTORICA ABIERTA

El «Salón», que ha servido para tantas cosas en su ya larga vida, se convirtió, en el mediodía de hoy, de aula abierta para una demostración masiva de dibujo infantil. Se celebró, con motivo del Día Forestal Mundial, el V Concurso Infantil de Pintura, organizado por las Comisiones de Fomento y Cultura del Ayuntamiento, que no pudo llevarse a cabo el pasado día 24 de marzo por culpa del mal tiempo.

Asentó, al parecer éste y los émulos de Apelés (alrededor de 300 niños y niñas de EGB), se dieron cita en esta segunda convocatoria.

Cara a la naturaleza, en la plazoleta central junto al auditorium, sobre los nuevos bancos del parque, se desplegaron en orden abierto, como una pequeña avanzadilla pictórica, con los lapiceros y pinturillas en ristre, para ir trasladando al blanco papel los motivos arbóreos señalados por el jurado.

Alrededor de una hora y media, los infantiles dibujantes y pintores fueron plasmando, según su leal saber y entender, dichos motivos, mientras la Rondalla Mixta Palentina amenizaba el acto.

Pintura y Música, rompiendo una lanza en exaltación de este día Forestal Mundial, no está mal.

Deseemos que los niños, con este contacto directo con la naturaleza, a través de su presencia en ella y de su representación plástica del árbol y del entorno que dulcifica y embellece, aprendan también a amar toda riqueza botánica, como es el objetivo que, fundamentalmente, persigue este Día Forestal Mundial.

Esta tarde, a las siete y media, celebrará el Pleno del Ayuntamiento, sesión extraordinaria. Probablemente será la última que lleve a cabo la actual Corporación Municipal, a este nivel de Pleno; por cuanto al de Permanente, la del pasado jueves clausuró su ejercicio.

Los munícipes palentinos, tras un dilatado periodo de estancia en el Ayuntamiento, van a dar paso a los nuevos concejales elegidos en las pasadas elecciones municipales del día 3. Y, en esta semana, arbitrando, incluso un día como el sábado, no habitual para las sesiones corporativas, despachan los últimos asuntos de urgencia al Ayuntamiento encomendados.

El último pleno que se celebrará, si hay quorum, comprende una buena tanda de asuntos. Concretamente son 19 los puntos a tratar; entre ellos uno muy importante para los palentinos: las piscinas del «Sotillo». La propuesta que se somete al pleno es la de la «adjudicación directa a ICONA, de la terminación de las obras de las piscinas del Sotillo». Como se sabe, y por incumplimiento de la constructora encargada de tales obras, se rescindió la contrata. Y las piscinas, casi terminadas, esperan la mano que las vuelva a echar a andar, para que este verano, los palentinos se puedan bañar en ellas. Como ya el tiempo apremia se ha buscado esta solución urgente, que acaso deje listo para su funcionamiento público este verano, tal ameno recinto urbano.

La lotería vuelve a ser dadivosa con Palencia; pues, en el sorteo celebrado hoy en Madrid, es agraciada con el primer premio, en una serie del número 28.726, despachado en la administración número 3 de esta capital. Dieciséis millones, más las aproximaciones correspondientes, han vuelto a dar a los afortunados palentinos, como en el sorteo anterior, estas satisfacciones loteras.

DOMINGO, 8 ABRIL 1979
De Ramos en la Pasión del Señor

SANTORAL. — Santos: Concesa, Edesio, Jenaro, Máxima y Macaria, Herodión, Flegonte, Asíncrito, mártires; Amancio, Dionisio, Redento, obispos; Failbe, Filarete, Alberto, confesores; Gualterio, ab. (Misa: Del Domingo de Ramos).

REFRAN: Abril, abril, de cien en cien años debieras venir.

Libros de texto para todos los niveles de la Enseñanza, en

I. G. DIARIO-DIA
EFEMERIDES

1455: Ocupa la Silla de San Pedro el valenciano Calixto III, uno de los 3 Pontífices españoles que registra la Historia.

1543: Alianza ofensiva de Carlos I de España con Enrique VIII de Inglaterra, contra Francisco I de Francia.

1681: Se pone la primera piedra de la iglesia de Belén, en Barcelona.

1761: Nace el fundador de la Congregación Religiosa de los Marianistas, José Chaminade.

1861: Nace el iniciador del teatro lírico valenciano y su principal cultivador, Vicente Peydró.

1864: Nace en Barcelona el escultor José Llimoná, que cultivó con el mismo acierto la escultura religiosa y la monumental.

1876: Gayarre estrena en la Scala de Milán, «La Gioconda», de Ponchielli, con gran éxito.

1893: Guerra de Cuba. Sale de Cádiz la escuadra del almirante Cervera, de infausto destino.

1903: Primer campeonato en España para disputarse la Copa del Rey, de fútbol.

1907: Entrevista en aguas de Cartagena entre Alfonso XIII y Eduardo VII de Inglaterra en la que se convino el «statu quo» del Mediterráneo y Atlántico, y el reconocimiento de nuestros derechos en Marruecos.

1924: Muere el inventor del fusil y de la máquina de escribir que llevan su nombre, Philo Remington.

1934: Recepción del doctor Marañón en la Academia Española.

1939: Aparece en la capital de España el primer número del diario vespertino «Madrid».

1950: Fallece en Londres el extraordinario bailarín y coreógrafo ruso Vaslav Nijinsky.

1950: Estreno en Madrid de la versión cinematográfica de la obra de Graham Greene, «El tercer hombre».

1973: Falleció el pintor español Pablo Ruiz Picasso, a los 92 años de edad, en Mougins (Francia).

1976: Es encontrado el cuerpo sin vida de Berazadi, secuestrado hace algunos días por un comando de ETA.

1978: Es aprobada la fusión del Partido Socialista Popular (PSE), con el Partido Socialista Obrero Español, en el IV Congreso Extraordinario del PSP, en Málaga.

DIARIO DE AVISOS

FARMACIAS DE GUARDIA

Sábado, 7: Servicio normal: Doña Elia Aguado (Cardenal Almaraz, 25), y don Alfonso Bragimo (Paseo del Otero, 65). Servicio nocturno: Doña María del Carmen Sotorrio (Avda. Modesto Lafuente, 2).

Domingo, 8: Servicio normal: Don Isidoro de Fuentes (S. Juan de Dios, 1), y doña Pilar Mañero (Avda. San Telmo, 21). Servicio nocturno: Doña Angela Muñoz (Paseo de Victorio Macho, 6).

Lunes, 9: Servicio normal: Don Javier Atienza (Mayor, 33). Servicio nocturno: don Basilio Varona (Plaza Héroes del Alcázar, 4).

NOTA: El servicio normal comprende desde las 9,30 de la mañana hasta las 10,30 de la noche del día de servicio. El servicio nocturno comprende desde las 9,30 de la mañana del día señalado hasta las 9,30 de la mañana del día siguiente.

CUPON PRO CIEGOS

En el sorteo celebrado el día 6 de abril, ha resultado premiado con 2.500 pesetas, el número 593, y con 250 pesetas, todos los números terminados en 93.

DIARIO GACETA

CARTELERA

TEATRO PRINCIPAL

Hoy: 5-8 y 10,30 noche
¡¡Extraordinario éxito!!
«EL BOSQUE EN LLAMAS»
Menores
DOMINGO:
5-8 numerada-10,30 noche

CINE REY DON SANCHO

Hoy: 5-8 y 10,30 noche
¡¡Un gran éxito mundial!!
«MUERTE EN EL NILO»
Mayores 14 años
DOMINGO:
5-8 numerada-10,30 noche

ORTEGA

5-8 y 10,30. Mayores 14 años
Bo Svenson
Peter Hooten, etc., en:
«AQUEL MALDITO TREN BLINDADO»
Emocionante, violento y lleno de acción

AVENIDA

5-8 y 10,30. Mayores de 18 años
Kirk Douglas
John Cassavetes, etc., en:
«LA FURIA»
La desconocida pasión y el poder de la mente humana cuando está poseída por la furia

PROYECCIONES

Desde las 4. 18 años
«LAS QUE EMPIEZAN A LOS 15 AÑOS»
y
«EL ABOGADO DEFENSOR»

CINE CASTILLA

DOMINGO:
Desde las 3,30. Todos públicos
«FU MANCHU Y EL BESO DE LA MUERTE»
y
«OPERACION LADY CHAPLIN»

CINE LUISES

DOMINGO 8:
«TARZAN Y EL TESORO KAWANA»
En COLOR
Para todos los públicos
SESIONES: 3,15, 5,30 y 8

CINE SAN PABLO

«TARZAN Y EL MISTERIO DE LA SELVA»
COLOR
SESIONES: 3,30, 5,30 y 8
Tolerada

CALIFICACION MORAL:

«El bosque en llamas» (S. C.); «Muerte en el Nilo» (3); «Aquel maldito tren blindado» (S. C.); «La furia» (3); «Las que empiezan a los 15 años» (S. C.); «El abogado defensor» (S. C.); «Fu Manchú y el beso de la muerte» (2); «Operación Lady Chaplín» (3); «Tarzán y el tesoro de la selva» (S. C.).

PROGRAMAS DE TVE

DIA 7

PRIMERA CADENA

17,45: **Aplauso.**
19,30: **Erase una vez... El hombre.**
— "Los viajes de Marco Polo".
20,00: **Los ángeles de Charlie.**
— "Buscando una pista".
21,00: **Informe semanal.**
22,00: **Noticias del sábado.**
— Segunda edición.
22,30: **Sábado Cine.**
— "Arabesco". (1966).
— Dirección: Stanley Donen.
— Intérpretes: Sophia Loren, Gregory Peck, Alan Badel.
00,15: **Ultimas noticias.**
— Buenas noches.
— Despedida y cierre.

SEGUNDA CADENA

15,00: **Carta de ajuste.**
— Folklore. Sardanas.
15,30: **Presentación y avances.**
15,31: **Novela (Capítulo IX).**
— "El conde de Montecristo", de Alejandro Dumas.
16,00: **El perro de Flandes.**
— "Una campanada en el recuerdo".
16,30: **Zarzuela.**
— "Los sobrinos del capitán Grant".
19,30: **Retransmisión deportiva.**
— Retransmisión del partido de baloncesto, correspondiente a la semifinal de la Copa del Rey.
21,00: **La Clave.**
— "El poder".
— El programa nos ofrece hoy:
— La película: «Julio César.
— Un coloquio en directo sobre "el poder".
— Buenas noches.
— Despedida y cierre.

DIA 8

PRIMERA CADENA

9,15: **Carta de ajuste.**
— "Aet est fabula", Joan Guinjoan. Grupo Koan.
9,30: **Apertura y presentación.**
9,31: **Hablamos.**
10,00: **El día del Señor.**
— Retransmisión de la Santa Misa desde los Estudios de Prado del Rey.
10,45: **Concierto.**
11,40: **Gente joven.**
12,50: **Sobre el terreno.**
14,00: **Siete días.**
15,00: **Noticias del domingo**
— Primera edición.
15,30: **Fantástico.**
19,00: **625 líneas.**
20,00: **Fútbol.**
— Desde el Estadio H mántico, de Salaman retransmisión del p tido de fútbol entre Salamanca y el Gi
22,00: **Noticias del domingo**
— Segunda edición.
22,30: **La noche del licenc do.**
— Autores y guión: I món Yarza y Anto Mercero.
— Dirección: Antonio M cero.
— Intérpretes: Migu Ayones, Lola Herre Angel Picazo, Nadia M rales, Carmen de Li Manuel Huete, Lu Rodrigo, Imano Pres
23,30: **Ultimas noticias.**
— Buenas noches.
— Despedida y cierre.

SEGUNDA CADENA

15,00: **Carta de ajuste.**
— Banda original de película "El círculo r jo".
15,30: **Presentación y avanc**
15,31: **Curro Jiménez.**
— "La media luna".
16,30: **Vilma.**
— "Episodio núm. 3".
— Vilma, la invencible su nieta siguen enfr tándose con la reso ción de complicados sos detectivescos.
17,00: **Barón Von Der Tren**
— "El panduro". (Episo III).
18,10: **Dibujos animados.**
18,30: **Panorama musical.**
19,00: **Concierto.**
20,00: **Filmoteca TV.**
— El capitán de Castilla (1949).
— Dirección: Vince Sherman.
Intérpretes: Erro Flinn, Viveca Lindfor Robert Douglas, Al Ale, Ann Rurherfor
21,45: **La danza.**
— El programa de hoy r coge la actuación dos grupos catalane Ballet Aexia, que dir Olga Socias, y el Bal Clasic, de Carmen C vet.
22,30: **A fondo.**
— Buenas noches.
— Despedida y cierre.

BOLETIN OFICIAL DE LA PROVINCIA DE PALENCIA

CALIFICACION DE TIERRAS DE REGADIO EN EL POLIGONO DE LA NAVA

El «Boletín Oficial de la Provincia de Palencia», en su número del viernes, 6 de abril, publica, entre otros, los siguientes asuntos:

—Resolución del IRYDA, aprobando el proyecto de calificación de tierras de la zona regable por el Canal de Castilla, ramal de Campos (Polígono de la Nava), con las modificaciones correspondientes que los propietarios interesados pueden comprobar, según las motivaciones que han sido causa de estas variaciones. Hay un plazo de quince días para recursos. Se acompaña detalle de las parcelas calificadas, que afectan a los términos de Becerril, Fuentes y Paredes de Nava.

—Expediente de la Delegación Provincial de Trabajo, por el que se hace saber que por repr tantes de los trabajadores del tor «Industrial de la Madera CC. OO., y UGT, se denunc vigente convenio colectivo de bito provincial, a la vez qu solicita la iniciación de neg ciones para el establecimien un nuevo convenio para el se Se emplaza a los entes sindi de trabajadores y empresarios que, en el plazo de diez días, dan examinar las actuacion alegar lo que al derecho de miembros convenga.

—Anuncio de la represent en Palencia de Tabacalera, S por el que se convoca conc para la provisión de expend rías generales. La convocator Palencia se refiere a las ex dedurías de la capital númer 19 y 20.

LEA TODAS LAS SEMANAS NUESTRO SUPLEMENTO AGRICOL

M.C.D.2022

ACTUALIDAD LOCAL

PUNTUALIZACIONES A UN ESCRITO DE SU PRESIDENTE PROVINCIAL

EL TALANTE DEMOCRATICO DEL P. S. O. E.

POR JOSE LUIS ALONSO ALMODOVAR

El presidente provincial del PSOE ha publicado hace escasos días en estas páginas un escrito de rectificación a mi anterior artículo en que analizaba los «sucesos» del Congreso en la sesión de investidura del presidente Suárez el pasado 30 de marzo. Me parece muy bien. Creo firmemente que la democracia debe ser, ante todo, diálogo, contraste de ideas y opiniones y, en definitiva, controversia política, siempre que se mantenga en unos niveles de respeto mutuo y serenidad, sin caer, como en algunos casos lamentables, en injurias personales ni en exabruptos. Con el mayor empeño he defendido constantemente, lo mismo en mis actividades profesionales que políticas, el derecho de todos los ciudadanos a exponer con plena independencia sus puntos de vista y sus convicciones, sin más limitación ética que cuanto afecte a la libertad y la dignidad de los demás. La polémica seria y mesurada suele ser útil para clarificar actitudes y criterios. Por mi parte, bien venida sea siempre que razones —y no insultos— fundamenten su contenido.

El aludido escrito del presidente del PSOE, sin embargo, no parece rebatir ni desmentir, en lo esencial, ninguna de las afirmaciones de mi artículo. Por el contrario, acepta evidentemente mi descripción de lo sucedido en el pleno del Congreso, tratando de justificar la conducta de los diputados socialistas y defendiendo su talante democrático, que yo ponía en duda ante el triste y antiparlamentario espectáculo que dieron a lo largo de aquella jornada. ¿Que fue un absurdo error de planteamiento no haber incluído el debate después del discurso programático de Suárez y antes de la votación de investidura, en lugar de establecer unos interminables turnos de más de seis horas para explicación posterior del voto? Por supuesto que sí. Coincido absolutamente en esa apreciación con el señor Cortés y así lo indicaba ya en mi primer comentario.

En lo que, desde luego, no podré coincidir nunca con el presidente provincial del PSOE es en su peculiar manera de entender los comportamientos democráticos. La penosa imagen de los diputados socialistas leyendo periódicos durante el discurso emitiendo ruidos y toses y entrando y saliendo sin cesar del hemiciclo se califica por sí sola y constituye una clara degradación del prestigio del Parlamento, que de alguna manera puede incluso estar influyendo en la cada vez más elevada abstención popular en las consultas electorales. Así, señor Cortés, no se construye la democracia. Es una actitud muy diferente la que el país espera de sus representantes parlamentarios. Y menos aún, cuando se leen en su escrito frases como «ya verá usted las veces que Nicolás Redondo y otros compañeros diputados romperán los pupitres».

La democracia española, si queremos que sea auténtica y duradera, ha de afianzarse con otro talante y otros modos. Tiene que basarse fundamentalmente en el reconocimiento de todas las discrepancias, en el respeto de las decisiones legítimas, aunque no nos agraden unas veces o no nos favorezcan otras. No tratando de conseguir, por ejemplo, en unas negociaciones apresuradas lo que las urnas han negado, pues la voluntad popular es democráticamente la única fuente de poder y de soberanía. Y en esta misma semana se ha manifestado categóricamente eligiendo a casi treinta mil concejales de «Unión de Centro Democrático» en toda España, frente a doce mil doscientos del PSOE. O, si se prefiere repasar los datos provinciales palentinos, se han elegido 457 concejales de UCD y sólo 81 del Partido Socialista Obrero Español. Admitir las consecuencias de esas cifras es lo democrático; no el seguir haciendo demagogia con referencias al pasado y «clichés» estereotipados.

Tal como sucede, sin duda, en la totalidad de las naciones occidentales de sistema democrático, incluso en las que existen Gobiernos de tendencia socialista o socialdemócrata. Claro que en todos los casos estos partidos han renunciado a sus contenidos marxistas, como doctrina y como metodología, a diferencia del Partido Socialista Obrero Español que, en su último Congreso, sigue declarándose «republicano, federalista, marxista y revolucionario».

No dudo de que el señor Redondo sea capaz de romper muchos pupitres, como el presidente del PSOE provincial manifiesta. Lo lamentaré sinceramente por nuestro Parlamento y por nuestra joven democracia. Si con esos gestos y esas amenazas pretenden demostrar el talante democrático de su partido, ciertamente hablamos de unas democracias distintas. En la que yo creo y por la que he luchado toda mi vida son el respeto al adversario, la competencia ideológica, la lealtad a una ética y a unas normas de común aceptación, la pugna, su suma, entre modelos políticos antagónicos de una forma serena y civilizada los factores que hacen posible la convivencia. No suelen tener mayor razón los que más gritan y alborotan, sino los que piensan y razonan mejor. Aprendamos todos a hacerlo con sentido de la responsabilidad, en vez de considerar que eso de romper pupitres es una original muestra de «talante democrático».

CASA NEIRA

Instalada antiguos locales del Supermercado Benito del Río

PERMANECERA CERRADA TODA LA SEMANA SANTA

Por renovación de géneros

Pedimos disculpas a nuestros clientes y amigos.

SUCESOS LOCALES

NUEVO ROBO

Un nuevo robo, se produjo en nuestra ciudad, en la madrugada del viernes. Los ladrones penetraron en el establecimiento Ecomerca, situado en la calle Cardenal Cisneros y de allí se llevaron diversos efectos, entre ellos botellas de whisky y comestibles varios, todo ello valorado en unas 232.326 pesetas.

Los ladrones, cuya identidad se desconoce, penetraron en el recinto descolgándose por la claraboya y salieron por la puerta que además fue violentada.

SOBRE DENUNCIA POR ACCIDENTE

En nuestro periódico correspondiente al pasado jueves día 5, publicábamos en la sección «Sucesos Locales», una breve información sobre denuncia formulada por Catalina Arenillas, sobre atropello de su hermana Juliana.

Tal información, que se limitaba a recoger los datos que figuran en la denuncia aludida, termina diciendo: «Fue ingresada en la Residencia Lorenzo Ramírez y, pese a los cuidados recibidos allí, no se han efectuado, según parece, los trámites propios en estos casos, al no tener los correspondientes partes de Juzgado, compañía de seguros y otros estamentos».

A este respecto, la Dirección de la Residencia «Lorenzo Ramírez» ha comunicado a esta Redacción que, efectivamente, Juliana Arenillas fue atendida en la Residencia, donde tuvo que ser ingresada, por habérsele apreciado desviación de cadera; pero que dicho centro médico no tenía que remitir parte alguno de accidente, ya que acudió a dicho centro para ser atendida en consulta normal. Al parecer —según manifestó la interesada— el accidente había tenido lugar bastantes días antes, siendo atendida en la Casa de Socorro, donde no se le apreció ninguna anormalidad de importancia, siendo enviada a su domicilio particular. Como quiera que a Juliana no le desaparecían los dolores y molestias, se vio precisada a dirigirse a la Residencia «Lorenzo Ramírez», donde —como decimos más arriba— se le apreció desviación de cadera.

En el contenido de la denuncia en cuestión, sin embargo, no figura esta circunstancia de la atención inicial en la Casa de Socorro.

LAS CONFERENCIAS DE LA CAJA DE AHORROS Y PRESTAMOS DE PALENCIA

Intervenciones de Fernández González y Montes Beltrán

En la tarde del viernes, día 6, se celebró el segundo acto organizado por la Caja de Ahorros y Préstamos de Palencia, con el fin de informar sobre el nuevo impuesto sobre la renta de las personas físicas.

Como recogíamos en nuestro número de ayer, el primero de estos actos se celebró el jueves, en el Colegio Oficial de Médicos, de Palencia, pronunciando una conferencia don Juan Ramírez Puertas, inspector de Tributos de la Delegación de Hacienda de Palencia.

En este acto del viernes, celebrado asimismo en la sede del Colegio Oficial de Médicos, intervinieron los asesores fiscales de empresas don Carlos Fernández González y don César Montes Beltrán.

El acto comenzó a las ocho asistiendo numeroso público. En la presidencia, con los oradores, se encontraba el delegado de Hacienda en la provincia de Palencia, don Eusebio Trujillo; presidente del Colegio O. de Médicos, doctor José Luis Gutiérrez Herrero, y el presidente del Consejo de Administración de la Caja de Ahorros y Préstamos de Palencia, doctor José María Miguel Marcos.

Como en la tarde anterior, por su condición de presidente del Colegio Oficial de Médicos y consejero de la Caja de Ahorros y Préstamos de Palencia, el doctor Gutiérrez Herrero pronunció unas palabras de presentación del acto, justificando la actitud de la Caja de Ahorros y Préstamos, al programar estas conferencias, respondiendo al interés actual de los temas fiscales y tributarios; se refirió en seguida a los dos oradores, señores Fernández González y Montés Beltrán, conocedores del tema fiscal y tributario. Fue muy aplaudido.

Don Carlos Fernández y don César Montes se complementaron en sus intervenciones. El señor Fernández González ofreció un interesante análisis del nuevo sistema del impuesto sobre la renta de las personas físicas; ofreció una importante información sobre la regulación de tal impuesto, deteniéndose en detalles sobre la estimación directa y la estimación objetivo singular, ofreciendo las correspondientes consideraciones; fue examinando los conceptos que configuran las declaraciones para el impuesto y se extendió en otra serie de estimaciones. Don César Montes desarrolló los mismos conceptos y facetas que el señor Fernández, pero de una manera práctica, con concreciones y ejemplos en una información de verdadero interés para los profesionales, a las que de una manera específica estaba dirigida.

Ambos oradores fueron muy aplaudidos al finalizar sus intervenciones, que fueron complementadas con un animado coloquio, en el que se abordaron diversas cuestiones relacionadas con los médicos y abogados y otros profesionales, con relación al nuevo sistema tributario.—(Foto LUIS).

EL TRAFICO EN PALENCIA 414 MATRICULACIONES, EN EL MES DE MARZO

Según el resumen estadístico que nos facilita la Jefatura Provincial de Tráfico, durante el mes de marzo, en Palencia se han matriculado 414 vehículos, de los que 262 fueron turismos. Vehículos de otro tipo matriculados fueron: 14 camiones, 41 furgonetas, 8 motocicletas, un tractor industrial, un autobús y 84 tractores agrícolas.

También, en ese mes, se efectuaron 342 transferencias.

El último número de matrícula del mes fue el P-1 550-C.

CONDUCTORES

En marzo, entre todas las clases de permisos de conducir, fueron declarados aptos, en los exámenes teóricos, 305 aspirantes. Y recibieron la calificación de no aptos otros 256 aspirantes.

En los exámenes prácticos obtuvieron nota de aptitud 412 examinados, en el total de las tres convocatorias. No aptos fueron calificados 547.

SANCIONES

En el mismo período, se instruyeron 1.987 expedientes de sanción. De ellos 1.908 tuvieron como motivo infracciones al Código de la Circulación. Los 79 restantes lo fueron por infracciones al Reglamento de Transportes.

Por orden gubernativa fueron retirados siete permisos de conducir.

ACCIDENTES

Se registraron 35 accidentes, de ellos 24 en carretera y 11 en zonas urbanas. En la zona urbana de la capital huob diez accidentes.

A causa de estos siniestros, seis personas resultaron muertas, 18 heridas graves y 41 con heridas leves.

Sobresale como la de mayor frecuencia en accidentes la carretera N-620, dirección Valladolid y Burgos.

Entre las causas de los siniestros citamos, por orden de frecuencia: exceso de velocidad, circular por la izquierda, fallos físicos del conductor, no ceder el paso y las infracciones de los peatones.

M.C.D.2022

ACTUALIDAD LOCAL

RETABLILLO

OPORTUNO

De oportuno nos atrevemos a calificar el acuerdo municipal, en las postrimerías ya del quehacer corporativo del actual Pleno, de adjudicar con carácter de urgencia a ICONA las obras de construcción de las piscinas del Sotillo.

Recordando la justeza de ambientación y respeto del entorno, con que ICONA ha llevado a cabo las realizaciones del Monte, pensamos que tal adjudicación está respaldada por la mejor garantía de que se van a conjugar los intereses y los servicios del pueblo con la mejor defensa posible de la naturaleza, tema que nos preocupa a todos y antes que a nadie, al Ayuntamiento, aunque algunos lo hayan puesto en duda.

OTRO ACUERDO

Asimismo importante y también municipal. Nos referimos al informe sobre el desdoblamiento de calzada en la carretera de Magaz-Palencia. Esa vía arterial, tanto de penetración, como de salida de la ciudad, arroja un elevado índice de circulación y constituye un problema. A la solución ideal podremos acercarnos a través de ese desdoblamiento proyectado.

Con criterio distinto contemplamos la idea de ensanchar la Avenida de Valladolid sacrificando árboles. Un nuevo trazado para un tráfico más rápido nos parece que trasladaría el actual «tapón» circulatorio desde la Fábrica de Armas a la Plaza de España, agravando aún más la situación.

LOS MINISTROS

El personal lee y relee con lógica atención las biografías del nuevo Gobierno. Al fin y al cabo, mucho nos va a todos en el éxito de la gestión, que el presidente Suárez ha confiado a su equipo.

También se preocupa el personal por el número de los ministros y termina razonando que 24, de pronto, parecen demasiados ministros. Y no sólo por razones de austeridad y de economía, sino porque no acaba de entender que con tantos Departamentos vaya a resultar más fácil la tan alabada, como esperada, descentralización administrativa. Incluso el personal piensa que puede complicarse aún más la cosa.

El tiempo tiene la palabra.

FAENA...

En los días que corren, cuando tantos hombres públicos tratan de borrar su pasado político, habrá que convenir que no deja de ser una faena el que una agencia informativa distribuya la fotografía de uno de los nuevos ministros con el busto de Franco al fondo...

LIMPIEZA

Como a la elección de alcaldes y de diputados se va a llegar mediante la fórmula llamada de «segundo grado», es de suponer que en esta próxima fase no habrá propaganda de ningún tipo.

Por lo tanto, concluida la «guerra de los carteles», nos parece que ha llegado el momento de limpiar la ciudad, haciendo desaparecer de las calles los restos de la refriega electoral.

La «operación limpieza» podría iniciarse en las fachadas de los edificios públicos, que tampoco pudieron librarse de los impactos de la «artillería» propagandística.

Brindamos la idea a los responsables de tales edificios, pues nos tememos que si ellos lo dejan a la iniciativa del Ayuntamiento, que ya «agoniza», o de los partidos políticos, que han colocado unos sobre otros sus propios carteles y sería necesaria la presencia del sabio Salomón para decidir quién limpia cada sitio, vamos a tener residuos electorales para rato...

DELEGACION DE CULTURA

CONCIERTOS DE LA AGRUPACION CORAL DE BARCELONA "PETITS MUSICS"

Gestiones llevadas a cabo por la Delegación Provincial de Cultura han dado por resultado que esta Semana Santa la Agrupación Coral Catalana «Petits Musics» ofrezcan varios conciertos en Palencia.

El programa de sus actuaciones será el siguiente:

Este domingo, en el Colegio «Regina Pacis», de Cervera de Pisuerga, a las siete de la tarde.

El Lunes Santo, en la propia capital, a las ocho y media de la tarde, habiendo elegido las naves de la iglesia de San Miguel.

El martes irán a Carrión de los Condes; también ofrecerán su concierto en un templo: la iglesia de Santa María, a las ocho de la tarde.

Finalmente, el miércoles, actuarán en Astudillo, en el Real Convento de Santa Clara, también a las ocho.

Los «Petits Musics» han logrado una formación coral de gran renombre dentro del campo de la polifonía clásica. Ellos ofrecerán aquí sus conciertos y a cambio efectuarán diversas visitas por nuestra tierra, cuyos paisajes, monumentos e historia deseaban conocer.

DR. J. A. LEDO
Trastornos circulatorios
Periféricos. Cirugía Vascular
S. Ildefonso, 3, 2.º - Tfn. 338873
VALLADOLID

MAS VALE UNA IMAGEN...

INCREIBLE, PERO CIERTO

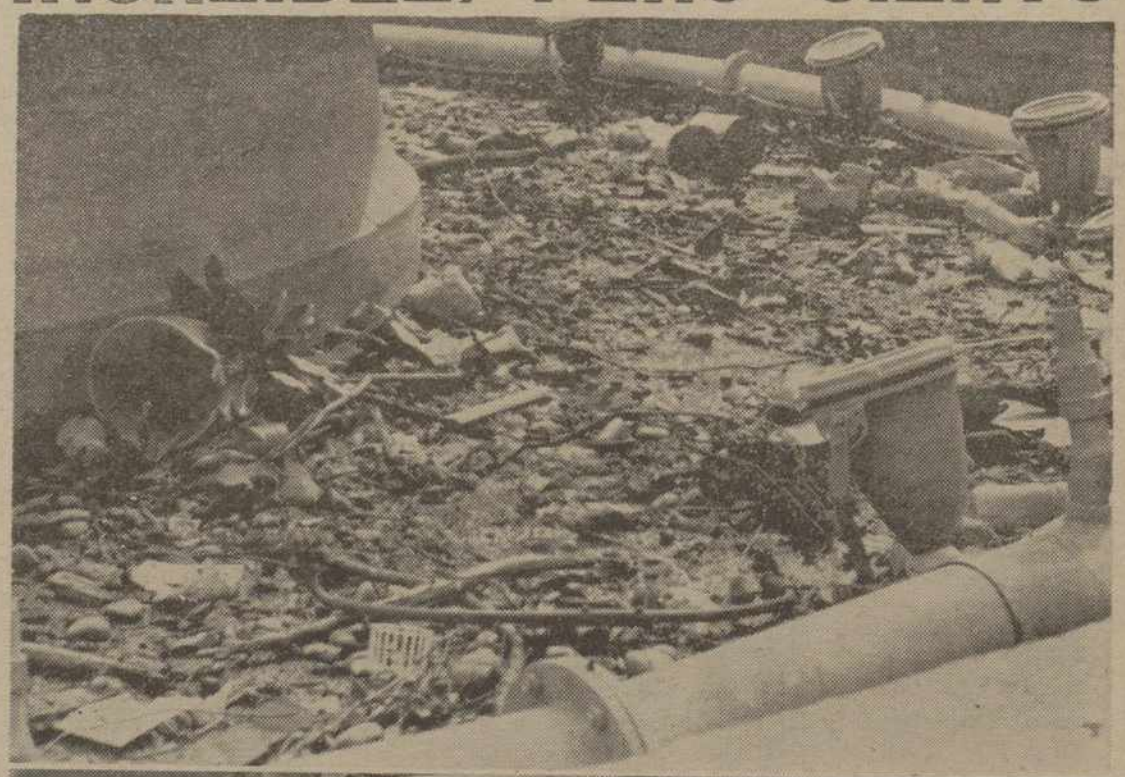

No lo pienses más, amigo lector, que nosotros te lo decimos: las fotografías, que contemplas, corresponden a la «Fuente luminosa», instalada al fin al del Salón. No se trata, pues, de ningún basurero, aunque lo parezca.

¿Qué puede escribirse ante semejante imagen? Ninguna y muchas cosas. Pon tú, lector, el comentario que desees: seguro que lo harás con expresiones, que no podríamos repetir nosotros en letra impresa.

¿Y a quién acusamos? ¿Al Ayuntamiento? Indudablemente, allí existe también mucho abandono, pero, no nos engañemos, la solución de muchas situaciones, como ésta, no pasa únicamente por el Ayuntamiento, sino por nuestro propio sentido de la cultura y de la dignidad ciudadana. Y por ese lado, nos parece que los comentarios «pinchan en hueso»... — (Foto LUIS).

DE CARA A LAS NUEVAS DIPUTACIONES

"LA DEMOCRACIA Y LA PARTITOCRACIA", EN PALENCIA

Llevamos unos años en que para afianzar un argumento o justificar una opinión lo adjetivamos de "democrático", y todos, casi sin excepción, manifiestan ser demócratas: buen ejemplo es el nombre que se ha dado a la mayoría de los nuevos partidos políticos de España con esa D que nos recuerda la Democracia: el "Gobierno del pueblo", que esto significa etimológicamente.

También se ha hablado a veces en comentarios de la partitocracia, que es "el Gobierno de los partidos" al margen de los auténticos representantes elegidos por el pueblo, y que se considera una corruptela de la democracia, unos pocos, que dirigen los partidos o un partido, quieren ser intérpretes legítimos del pueblo, que en realidad no les ha otorgado su representación mayoritariamente.

Por si estas ideas estaban confusas para algunos aquí y ahora tenemos el ejemplo de Palencia.

Hemos hecho las elecciones locales y han salido provisionalmente elegidos 704 concejales que iban en candidaturas independientes y 592 que se presentaban por los diferentes partidos.

¡Los independientes son mayoría absoluta! Esta es la voluntad del pueblo soberano expresada en las urnas.

Sin embargo, ahora se nos quiere interpretar la ley en el sentido de que esa mayoría, que son los "independientes", no tiene derecho a ser diputados provinciales con argumentos tan pintorescos como el de que no forman una unidad ideológica, ¡como si para organizar los servicios de la Diputación hiciesen falta ideologías!

¿Qué ocurrirá? ¿Tendremos democracia o partitocracia en Palencia? No sabríamos responden a esa pregunta, pero podemos afirmar que los palentinos queremos democracia y de verdad: que sean todos los elegidos, (independientes y los que iban por partidos) los que entren en esa regla del señor D'Hondt y no se excluya a nadie, porque a todos eligió el pueblo soberano. Si no lo hacen nos sentiremos defraudados y seguirá aumentando el número de los que no quieren saber nada de votaciones, porque el pueblo termina diciendo "¿para qué, si luego hacen lo que quieren?".

En política los errores, aunque sean pequeños, se terminan pagando con elevadísimos intereses: mírese la historia reciente.

Demetrio Montes Antolín, candidatura independiente de Villamuriel.

Segismundo Zumalacárregui González, candidatura independiente de Castrejón de la Peña.

Francisco Molina Salas, candidatura independiente de Carrión.

Napoleón Rodríguez Moreno, candidatura independiente de Quintana del Puente.

HIDROPISCINAS
Piscinas - Grupo bombas - Sobrepresores - Descalcificadora - Depuradoras - Tubería - P.V.C.
C/. Balmes, 14
Teléfono 72 49 33
PALENCIA

M.C.D.2022

ACTUALIDAD LOCAL

LA CIRCULACION DURANTE LA SEMANA SANTA

NOTA CONJUNTA DE LAS JEFATURAS PROVINCIALES DE TRAFICO Y DE CARRETERAS

Como consecuencia de los estudios realizados para la mejor organización y orden en los viajes que se efectúen durante las vacaciones de Semana Santa, la Jefatura P. de Carreteras y la Jefatura P. de Tráfico ponen en conocimiento de los usuarios de vehículos que durante dichos días se tiene previsto en los itinerarios de esta provincia la adopción de las siguientes medidas:

Normas generales:

1.—Con objeto de reforzar la seguridad de los usuarios, y ante una eventual circulación nocturna, se encarece la adopción de medidas precautorias verificando, antes de ponerse en viaje el estado de las luces. En todo caso, deberá cerciorarse el usuario del perfecto estado de los neumáticos, frenos y demás dispositivos de seguridad, siendo recomendable la circulación diurna.

2.—Las Fuerzas del Subsector de Tráfico de la Guardia Civil y la Policía Municipal de Palencia mantendrán del 6 al 17 de abril servicios extraordinarios de vigilancia en los puntos que se estimen precisos de la red de carreteras de la provincia y en las vías urbanas que lo requieran, a cuyos efectos los usuarios deberán cumplir estrictamente las indicaciones de los mismos.

3.—Se recomienda especialmente:

—Mantener los intervalos de separación conveniente entre vehículos, en particular los pesados, para facilitar las maniobras de adelantamiento y aumentar la seguridad evitando colisiones en casos de detenciones bruscas.

Respeto absoluto a las limitaciones de velocidad y a la señalización.

—El uso de los cinturones de seguridad.

Normas particulares para esta provincia:

La Jefatura P. de Tráfico (teléfono 720427) y la Jefatura P. de Carreteras (teléfono 724150), durante las horas de oficina, informarán a las personas que lo soliciten de las incidencias que pudieran encontrar en cuanto a la fluidez de la circulación, cortes, desvíos, etc., respecto de las carreteras de esta provincia, pudiendo informarse en cuanto a la red nacional llamando al Servicio de Telerruta en Madrid, teléfono (91) 254-50-05 y 254-28-00.

Se recomienda la mayor atención y el control adecuado de la velocidad de los vehículos por motivo de obras y el estado de la carretera en los tramos de las siguientes vías:

N-620 (Burgos - Valladolid), kilómetros 38 al 53.

C-615 (Palencia - Riaño), kms. 39 al 73, y en todas las travesías de los núcleos urbanos.

Servicio sanitario:

A) A cargo de la Jefatura Provincial de Sanidad:

1.—Puesto de socorro en Carrión de los Condes, situación, cruce de la carretera C-615 (Palencia-Riaño), km. 40, con la carretera N-120 (Logroño-Vigo), km. 198, horario 14 a 22, días del 12 al 15, teléfono número 880245.

B) A cargo de la Asamblea Provincial de la Cruz Roja Española. Servicio permanente, con dotación de ambulancia en:

1.—Puesto de socorro y retén: Palencia, capital, calle Santo Domingo de Guzmán, número 9, teléfono 713986.

2.—Puesto de socorro de Aguilar de Campoo: situado en el km. 109 de la carretera N-611 (Palencia-Santander).

3.—Puesto de socorro en Venta de Baños. Situación, km. 87,500, de la carretera N-620 (Burgos a Portugal por Salamanca), cruce de Sotoblanco, teléfono 770696.

4.—Puesto de socorro de Torquemada: Situación, km. 64 de la carretera N-620 (Burgos a Portugal por Salamanca), teléfono número 16 de Torquemada.

5.—Puesto de socorro de Guardo: Situación, km. 96,200 de la carretera C-615 (Palencia - Riaño), teléfono 850324.

6.—Puesto de socorro de Osorno: Situación en el km. 58 de la carretera N-611 (Palencia-Santander), teléfono número 7 (Puesto de la Guardia Civil).

Auxilio mecánico:

Servicio móvil de asistencia mecánica en ruta, a cargo de:

a) «Villaespino - Palencia», servicio SEAT.

Lugar de estacionamiento: Carretera N-611, km. 58. Estación de Servicio «Gallego», en Osorno.

Horario: Días 11 y 15, de las 9 a las 22 horas; días 12 y 16, de las 8 a las 19 horas.

Trayecto: 15 kms. a cada lado del punto de estacionamiento.

b) «Aupasa», servicio Simca, Barreiros, Crysler y Dodge.

Horario: de 9 a 13,30 y de 15,30 a 19, por la carretera N-620 en su desarrollo dentro de esta provincia, durante los días 12 al 16, inclusive.

Palencia, 5 de abril de 1979.

El Jefe Provincial de Carreteras
El Jefe Provincial de Tráfico

EN LA DELEGACION TERRITORIAL DE SANIDAD Y SEGURIDAD SOCIAL

Se celebró una reunión con representantes de Asociaciones de vecinos

Se ha celebrado en las dependencias de la Delegación Territorial de Sanidad y Seguridad Social de nuestra ciudad, una interesante reunión informativa con los representantes de las Asociaciones de Vecinos de Palencia.

Presidió esta reunión, el director provincial de la Salud, don Alberto Ramos Suárez, que ostentaba la representación del delegado Territorial de Sanidad y Seguridad Social, don Isidro Burón Lobo, y al que acompañaban la directora provincial del INAS y accidental de Servicios Sociales, Paloma López de San Román; la asistente social de Servicios Sociales y el secretario provincial de Cruz Roja, José Luis Merino González.

Tenía como principal motivo esta reunión, el informar a las Asociaciones de Vecinos, para que éstas a su vez puedan informar en sus respectivos campos de actuación, de las actividades y servicios que en materia de salud y asuntos sociales funcionan en nuestra ciudad, y que a veces no son aprovechados al máximo precisamente por su desconocimiento.

Informó en primer lugar la directora del INAS (Instituto Nacional de Asistencia Social), de las ayudas establecidas por este Departamento y del Fondo Nacional de Asistencia Social, que se refirió a Ayudas por Ancianidad, Ayudas por Enfermedad, Becas para Minusválidos, Promoción de Bienestar Infantil y Social, Servicio de Beneficencia y Urgencia, Guardería Infantil y Jardín Maternal, Club-Comedor de Ancianos, etc.

A continuación intervino el secretario provincial de Cruz Roja, quien a su vez informó de los servicios que actualmente tiene establecidos Cruz Roja en nuestra provincia, y de los que pueden beneficiarse los palentinos tales como: Lucha Antidiabética, material de Prestación, Servicio de Transporte a minusválidos y ancianos, Dispensario, Campaña Navidad y Operación Juguete, etc ; así como de diversos servicios enmarcados dentro del ámbito de la Acción Social ,que en breve espacio de tiempo va a contar la Cruz Roja de Palencia.

El director provincial de la Salud señaló los servicios de medicina preventiva que existen en la Delegación Territorial de Sanidad de Palencia, en el deseo de que éstos se utilicen al máximo por todos los palentinos. Estos servicios se encuadran en los siguientes: Dispensario de Enfermedades de Tóraz y Exámenes de Salud, Maternología, Dermatología, Pediatría y Puericultura, Oftalmología, Otorrinolaringología e Higiene Mental; destacando en el campo de la Maternología: El diagnóstico precoz del cáncer uterino, Control de Embarazo, Planificación Familiar y Prevención del cáncer de mama.

Al final de estas intervenciones, se mantuvo un interesante diálogo y cambio de impresiones con los representantes de las Asociaciones de Vecinos, que acogieron muy favorablemente esta iniciativa de informar sobre estos servicios de los que los palentinos pueden favorecerse; acordando a su vez informar a los componentes de sus propias asociaciones.

Con el fin de que esta ación sea una campaña coordinada, se acordó celebrar periódicamente reuniones de este tipo, habiéndose fijado ya la próxima en el mes de mayo.

DELEGACION DE HACIENDA EN LA PROVINCIA DE PALENCIA

CALENDARIO DEL CONTRIBUYENTE PARA ABRIL

Presentación de declaraciones y solicitudes:

a) El día 30 de abril termina el plazo para presentar las correspondientes a los siguientes impuestos:

Impuesto sobre la renta
Retenciones primer trimestre 1979:

Declaración de las cuotas retenidas a cuenta de este impuesto correspondiente al período indicado.

Están obligados a presentar esta declaración las sociedades y demás entidades y los empresarios individuales, profesionales y artistas que estén sometidos al régimen de «estimación directa», por las retribuciones que hayan abonado como rendimientos de trabajo personal o del capital mobiliario.

Pago fraccionario. Primer trimestre 1979:

Declaración a presentar por empresarios individuales, profesionales y artistas sometidos al régimen de «estimación directa», por los rendimientos obtenidos en el período indicado.

Impuesto sobre sociedades
Retenciones primer trimestre 1979:

Declaración de las cuotas retenidas por este impuesto en el período indicado por rendimientos satisfechos a entidades «no residentes en España».

Impuesto industrial
Licencia fiscal:

Declaración de metros cuadrados correspondientes a pisos o inmuebles, vendidos, en el primer trimestre de 1979.

Cuota de beneficios:

Declaración de resultados obtenidos en 1978, por contribuyentes que hayan renunciado al régimen de evaluación global.

Impuesto sobre el tráfico de empresas

Declaración correspondiente al primer trimestre de 1979 a formular por sociedades y empresarios individuales que tributen en «estimación directa» por el impuesto sobre la renta, siempre que el total importe ingresado por el impuesto de tráfico de empresas en 1978 haya sido superior a 30.000 pesetas.

Impuesto sobre el lujo

Declaración a presentar por sociedades y empresarios individuales que tributen en «estimación directa» por el impuesto sobre la renta, por las ventas realizadas durante el primer trimestre de 1979.

b) Durante el mes de abril continúa abierto el plazo para presentar las correspondientes a los siguientes impuestos:

Impuesto sobre la renta

Declaración por las rentas percibidas en 1978. El plazo finalizará el día 31 de mayo.

Impuesto sobre el patrimonio

Declaración correspondiente a 1978. Se presentará conjuntamente con la del impuesto sobre la renta.

Trabajo personal (Impuesto extraordinario sobre determinadas rentas):

Declaración compresiva de todas las cantidades sujetas a este impuesto devengadas en 1978. Se presentarán conjuntamente con la del impuesto sobre la renta.

«No presentarán esta declaración aquellos contribuyentes cuyas retribuciones totales procedan de un solo habilitado o pagador, ni aquellos cuya base liquidable no exceda de 750.000 pesetas.

Palencia, 5 abril 1979.

El Delegado de Hacienda,
Eusebio Trujillo González

Pan de los pobres

Cepillos de la iglesia de Santa Clara

Palencia: Para celebrar dos misas y los pobres, 1.000, Esteban. Para una misa en acción de gracias, 125 pesetas. Por un favor y esperando nueva ayuda de la vista, doy mi limosna, Maura Rodríguez, por lo que doy 100 pesetas. Para las comidas de San Antonio, 300 pesetas.

Prometí 500 pesetas para celebrar una misa y para los pobres, A. M. Por un gran favor alcanzado, entregamos 1.000 pesetas para los pobres, José y Mercedes Ortiz. Para celebrar una misa en acción de gracias, 125 pesetas. Para una misa, 100 pesetas, E. H. Por un favor recibido, 100 pesetas, V. S. Agradeciendo la ayuda por encontrar un objeto, 100 pesetas, L. C. Habiendo salido bien mi marido de una operación, 100 pesetas, A. M. G. Al sanar mi nieto, doy 50 pesetas, una dévota. Por varios favores, 100 pesetas, P. G. Para el Pan de los Pobres, 150 pesetas, señorita Cuadrillero. A fin de que mi sobrino no le saquen de Palencia, 100 pesetas, Nieves Marcos. Por un favor recibido, 1.000 pesetas, X. Por diversas gracias recibidas para los pobres y enfermos, 2.600 pesetas, M. U. G. Para celebrar misas en el Ssmo. Cristo y San Antonio, 600 pesetas, una devota. Entrego las 1.000 pesetas que ofrecí para los necesitados, Iglesias.

E. Calzada. Residencia Sacerdotal San Bernabé Palencia

Bienestar y salud lo encontrarás participando en

LA CAMPAÑA DEPORTE PARA TODOS

M.C.D.2022

ACTUALIDAD LOCAL

AYER, EN PALENCIA

INAUGURACION DEL CENTRO PILOTO DE LAS AULAS DE TERCERA EDAD

PIERRE VELLAS, INVESTIDO DOCTOR HONORIS CAUSA POR DICHAS AULAS

En el mediodía de ayer se inauguró solemnemente el Centro Piloto Interregional e Internacional de Aulas de Tercera Edad de Palencia.

Intervino en primer lugar el coordinador nacional y director del Centro, don Francisco Verdú Garrido, quien agradeció al doctor Pierre Vellas, su asistencia en representación de la Universidad de Tercera Edad de Europa, agradeció igualmente la asistencia a las distintas personalidades presentes en el acto y asimismo mostró su agradecimiento al Ministerio de Cultura, Dirección General de Desarrollo Comunitario y Delegación de Cultura de Palencia por la enorme ayuda que los citados organismos vienen prestando para que se lleve a cabo la labor encomendada a las Aulas de Tercera Edad.

A continuación el jefe de Estudios, don Pablo Escobar Ochotorena, hizo lectura del acto de nombramiento de don Pierre Vellas como Dr. Honoris Causa por la Universidad de Tercera Edad de Palencia.

Seguidamente el gobernador civil, señor Caballero Díaz, hizo entrega al Dr. Pierre Vellas del diploma acreditativo, imponiéndole a continuación la medalla de plata con el escudo de Palencia y la inscripción del citado nombramiento.

Intervino después el doctor Vellas, catedrático de la Universidad de Toulousse, presidente honorario y fundador de la Asociación de Universidades de Tercera Edad, el cual en un perfecto español elogió la labor llevada a cabo en las Universidades de Tercera Edad españolas en cuanto a los aspectos humanísticos, investigación y mejora del nivel social, resaltando asimismo la importancia de las aportaciones de las Aulas de Tercera Edad de España a las Universidades europeas. Fue muy aplaudida su intervención por las personas asistentes.

La alumna de mayor edad de las Aulas de Palencia, doña Basilisa Fernández, entregó a la esposa del doctor Vellas un ramo de rosas en agradecimiento por parte de los alumnos de Palencia por la asistencia al acto de tan ilustres visitantes.

Don Olegario Ortiz Manchado, vice-rector de la Universidad de Valladolid, efectuó la lección magistral, a través de la cual elogió desde el aspecto humano y científico la labor que en las Aulas de Tercera Edad se viene llevando a cabo animando a nuestros mayores a no cejar en el empeño para lograr una mejor vida a través de la cultura.

Finalizada la intervención del señor Ortiz Manchado, se efectuó la entrega de diplomas a los 50 alumnos procedentes de Santander que han seguido en Palencia el programa interregional.

El gobernador civil, señor Caballero Díaz, clausuró el solemne acto con unas emotivas y elocuentes palabras que fueron acogidas por los asistentes con grandes pruebas de simpatía y afecto.

Además de las personalidades ya citadas asistieron entre otras los delegados de Cultura de Palencia, Valladolid y Avila, alcalde del Ayuntamiento de Palencia y representaciones de las distintas Delegaciones y organismos locales y profesores.

Finalizado el acto se giró una visita a las instalaciones del Centro y a continuación se ofreció un vino de honor.

Como colofón se ofreció una comida de hermandad a las personalidades asistentes.

S. I. CATEDRAL

Domingo de Ramos: Procesión de Ramos, desde la Capilla de San Bernabé, hasta la Catedral, y santa misa celebrada por el señor obispo. P. Castellanos, a las diez y media; predicará el mismo señor obispo.

Jueves Santo: Misa crismal, en la que serán bendecidos los Santos Oleos por el señor obispo, a las diez y media.

Misa de la Cena del Señor, a las cinco de la tarde, celebrada también por el Excmo. Sr. obispo.

Viernes Santo: Viacrucis, a las once de la mañana.

Celebración de la Pasión del Señor, a las cinco de la tarde. Oficiará el señor obispo.

Sábado Santo: Vigilia Pascual, a las nueve de la noche.

Domingo de Pascua: Misa Pontifical a las diez y media, que celebrará el señor obispo de la diócesis.

Acto inaugural del Centro Piloto Internacional e Inter - Regional de las Aulas de la Tercera Edad, en Palencia.

Arriba, el gobernador civil (segundo de la derecha) con el alcalde de Palencia, el vicerrector de la Universidad de Valladolid y el fundador de la Asociación de Universidades de la Tercera Edad.

Abajo, un aspecto del salón del Centro Piloto.—(Fotos LUIS)

Una nueva forma de ahorrar acaba de nacer

La Libreta de Oro

El Banco de Vizcaya, preocupado por hacer más rentables los ahorros de sus clientes, acaba de crear "La Libreta de Oro"

CON UN INTERES DEL 9 %

La Libreta de Oro es una Libreta de Ahorro e Inversión, donde la inversión en Certificados de Depósito puede obtener el 9 % de interés anual.

CON UNA TOTAL MOVILIDAD

Los ahorros depositados en la Libreta de Oro gozan de ágil transmisión.

CON UN CUADRO COMPLETO DE SERVICIOS

Créditos Personales, Tarjeta de Crédito Eurocard, Servicio de Nóminas, Cheques-Gasolina, Bolsa y Valores, Domiciliación de Pagos, etc.

Ahorrar en el Banco de Vizcaya, tiene ventajas que debe conocer.

Venga a informarse con detalle en cualquiera de nuestras oficinas o en las del Banco de Financiación Industrial-Induban.

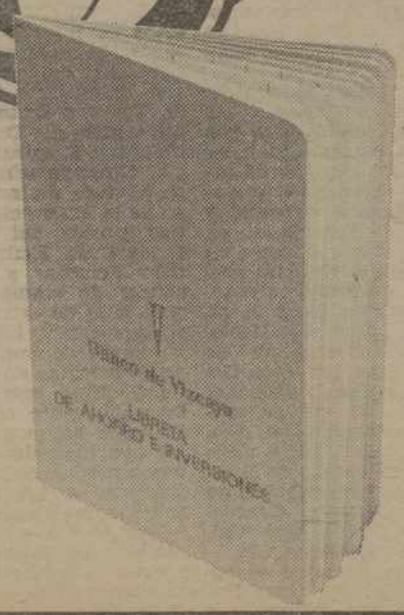

Banco de Vizcaya
SIEMPRE CERCA DE USTED

A.B. de E. n.º 12458/1

M.C.D.2022

ACTUALIDAD LOCAL

EL TIEMPO EN LA PROVINCIA de PALENCIA

ES UNA ATENCION DE
Caja de Ahorros y Préstamos de Palencia

SECO Y SOLEADO EN EL FIN DE SEMANA

El Servicio Meteorológico nos ha facilitado el siguiente parte relativo al estado del tiempo en la provincia de Palencia. Se recibió en nuestra Redacción en el mediodía de este sábado.

Hay anticiclón de 1.022 milibares sobre la Península y dos borrascas de 996 milibares a 800 kilómetros al noroeste de La Coruña. La primera de ambas borrascas se pondrá el lunes a la altura de la península francesa de Bretaña y la segunda, en idéntica fecha, encima de Gibraltar. Esta situación atmosférica dará origen a un régimen de lluvias que comenzará a principios de semana. Las precipitaciones serán débiles y escasas.

Entretanto el fin de semana se presenta con tiempo seco y soleado habiéndose registrado durante la noche una temperatura mínima de un grado positivo en el casco urbano de Palencia y algo inferiores en el resto de la provincia.

Para hoy es fácil que se alcancen los 13 grados señalándose además que no hay riesgo de precipitaciones. El cielo continúa despejado y los vientos se mantendrán en calma o flojos del Oeste.

El domingo se notará un ligero aumento de la nubosidad, y para el lunes, como hemos señalado, harán su presencia las lluvias.

DATOS DE LA CAPITAL

El Observatorio Provincial nos ha facilitado el siguiente parte meteorológico relativo al estado del tiempo en la capital. Se recibió en nuestra Redacción en el mediodía de este sábado.

Barómetro: A las 18 horas del viernes, 698.5. A las 8 horas del sábado, 699.3.

Temperaturas: máxima del viernes, 10.6 grados. Mínima del sábado, 1.4 grados.

Dirección del viento: A las 18 horas del viernes, O-SO. A las 8 horas del sábado, calma.

No se registraron precipitaciones y la humedad relativa media del aire es del 66 por 100.

LETRAS DE LUTO

—Confortada con los Santos Sacramentos, ha entregado su alma a Dios, en Palencia, doña Laurentina Fernández de Prado, viuda de José García.

La finada, por sus virtudes personales, natural sencillo y bondadoso y cristianos actos, se granjeó el general respeto y aprecio.

Expresamos nuestro pésame a sus apenadas hermanas Matilde, Dionisia y Sor María del Pilar de la Eucaristía (Dominica); sobrinos, sobrinos políticos y demás familia.

CENTRO COORDINADOR DE BIBLIOTECAS

SERVICIOS DEL BIBLIOBUS

El Bibliobús, dependiente del Centro Coordinador de Bibliotecas, se detendrá la próxima semana en los núcleos de población siguientes:

Día 9, Villada, Cisneros y Frechilla.

Día 10, Ampudia, Santa Cecilia del Alcor.

Día 11, Fuentes de Nava, Castromocho.

NUEVOS ARRENDATARIOS DE LA PLAZA DE TOROS DE PALENCIA

LOS HERMANOS "CHOPERA" CON FELICISIMO TEJEDOR

4 CORRIDAS EN SAN ANTOLIN

Los hermanos Martínez Flamerique («Chopera») en sociedad con nuestro paisano Felicísimo Tejedor, son los arrendatarios de la nueva Plaza de Toros de Palencia.

Aun cuando la noticia ya se había dado hace tiempo, lo cierto es que ha sido en esta semana cuando se han ultimado los detalles del arriendo.

Vuelve, pues, Felicísimo Tejedor, villarramielense de pro, tantos años vinculado a la vieja plaza junto a su cuñado González Vera, a los negocios taurinos en Palencia. Junto a los hermanos «Chopera» dirigirán los asuntos taurinos palentinos. Sean bienvenidos,

Con Felicísimo Tejedor, viejo amigo, hemos charlado ampliamente, junto a esta «institución palentina» que es el malagueño Pepe Díaz «Torerito», y nos mostró su ilusión por volver al mundillo taurino palentino. En la charla, incluso se habló ya de la Feria de San Antolín y nos adelantó la intención de ofrecer cuatro corridas, número que ya se dio, y con gran éxito el año pasado.

Bienvenidos y que su gestión colme las aspiraciones de la creciente afición taurina palentina.
—J. M.

TABACALERA, S. A.

Representación en Palencia

ANUNCIO DE CONCURSO PARA LA PROVISION Y CREACION DE EXPENDEDURIAS

En el B. O. E. núm. 76, de 29-3-79, y en el B. O. de esta Provincia, núm. 42 de 6-4-79, se convoca Concurso de 1979 para la Provisión y Creación de Expendedurías «Generales» y Especiales dentro de grandes complejos comerciales o de servicios», cuyo Pliego de Condiciones, relación nominal de las Expendedurías Generales que se convocan, así como características de las mismas y situación, podrán ser consultadas en esta Representación Provincial de Tabacalera, S.A.

EL REPRESENTANTE

COMERCIAL AGRICOLA PALENTINA

Berruguete, 10 — Teléfonos 711716 y 714364 — PALENCIA

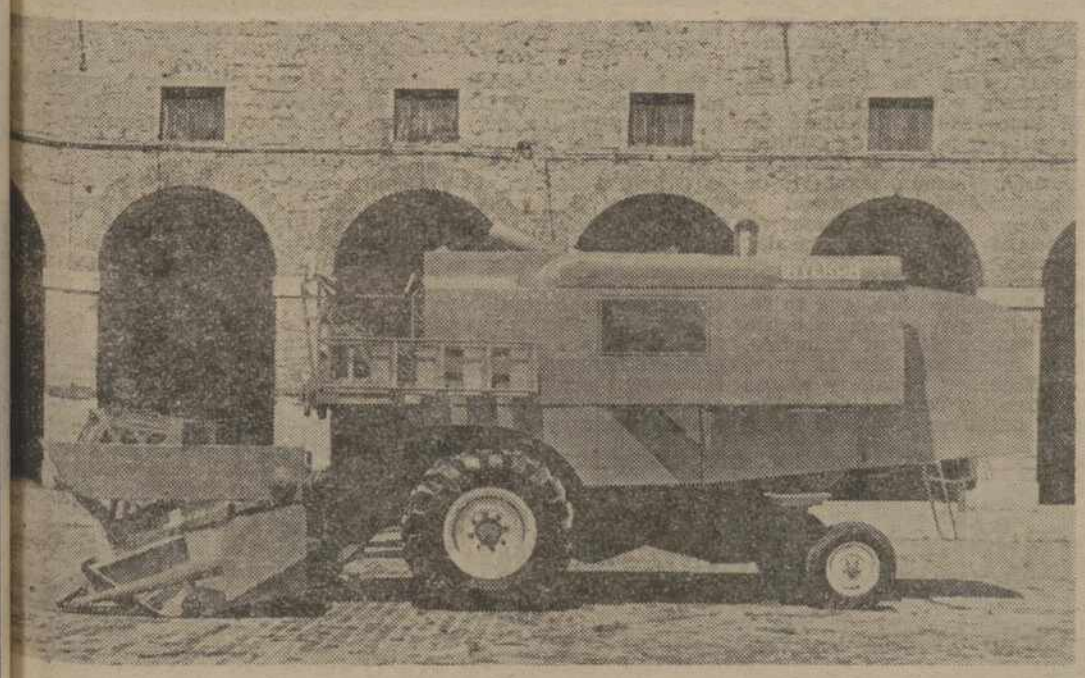

COSECHADORAS AVERDA

UN MODELO PARA CADA NECESIDAD

M - 152, para explotaciones gigantes
M - 132, para grandes explotaciones
M - 120, para explotaciones medias
M - 112, normal y autonivelante.

ELEVADA PRODUCCION - SEGURIDAD
MANEJABILIDAD

ADAPTABLE PARA TRABAJAR EN CUALQUIER AMBIENTE

DISPOSITIVO DE TRILLA

Cilindro desgranador de 8 barras; 1.350 mm. de ancho, 600 mm. de diámetro. Variador mecánico con 2 correas. Cóncavo de 11 barras, regulable desde el puesto de conducción, con 2 láminas desbarbadoras accionables a través de una compuerta lateral. Retorno del separador por la parte delantera del cilindro desgranador.

DISPOSITIVO DE LIMPIA

5 sacudidores de acción tridimensional. Longitud 3,79 m. Prolongación 0'21 m. Superficie 5,10 + 0,28 m2. Criba superior regulable tipo Petersen o Closz con serie extensible, superficie 2'17 m2. Criba inferior regulable o cribas intercambiables de agujeros fijos bajo pedido: superficie 1,62 m2., superficie total 1.ª limpia 3,79 m2. Ventilador de gran caudal de aire, regulable mediante variador.

Grupo desbarbador y 2.ª limpia: Desbarbador de placas, segunda limpia de dos cribas, superficie 1,37 m2. Superficie total de 1.ª y 2.ª limpia 5,16 m2.

TOLVA

Sinfín de alimentación con descarga por la parte superior centrada sobre la tolva. Capacidad 3.400 l.

Capacidad de la tolva con suplemento 4.250 l. Tubo de descarga orientable en alcance por mando hidráulico. Altura de la boca de descarga 3,34 m.

MOTOR

Diesel de 6 cilindros. Potencia (DIN 70.020) 130 CV - 96 kW a 2.200 r.p.m. Filtro de aire del radiador de tipo rotativo Filtro del aire de aspiración de tipo en baño de aceite.

TRANSMISION

A los dispositivos de trilla mediante correa. Powerband de 4 secciones tipo B; a los órganos de tracción mediante correas trapezoidales con variador de mando hidráulico de doble efecto. Embrague monodisco en seco de 275 mm. de diámetro. Cambio con 3 velocidades adelante y marcha atrás. Frenos de discos con mando hidráulico. Reductores finales de engranajes en baño de aceite. Neumáticos anteriores 18.14/15 - 30 (bajo pedido 23.1/18 - 26). Neumáticos posteriores 11.5 - 15.

Velocidad con ruedas normales de 1,6 a 20,9 km/h (con ruedas opcionales km/h 1.7 a 21,7).

M.C.D.2022

ACTUALIDAD LOCAL

S.O.S. DE LOS SOPORTALES DE LA CALLE MAYOR

PRECARIO ESTADO DE MUCHAS COLUMNAS, CARENTES DE CIMENTACION

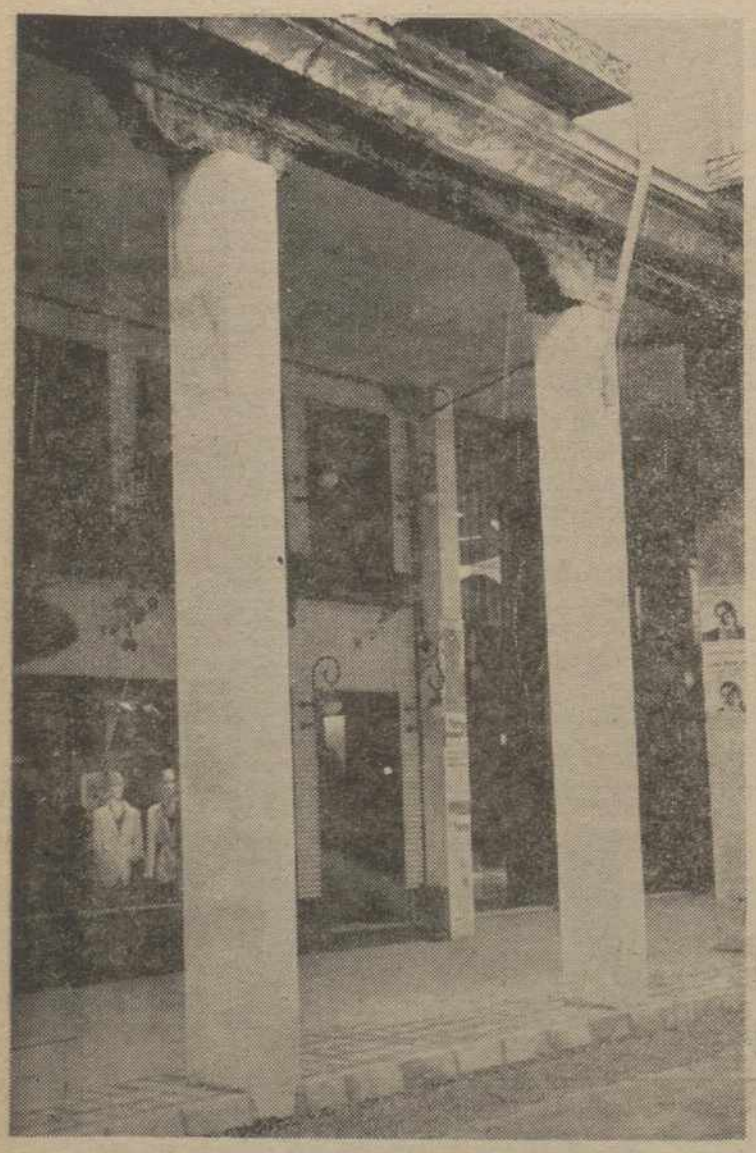

El pasado lunes, por la tarde, se desmoronaron dos columnas de la calle Mayor. Nuestros lectores tuvieron inmediatamente información con el correspondiente testimonio gráfico.

Pero, siguiendo el elemental aforismo de «a rey muerto, rey puesto», las columnas han sido sustituidas, y a fe que ese retazo de los familiares porches de nuestra calle Mayor han salido ganando.

...Han salido ganando, porque se les ha dado más solidez.

Las columnas que se desplomaron carecían de cimentación suficiente.

La empresa contratista estaba llevando a cabo obras en la calle Mayor con la pertinente autorización municipal; el abatimiento de las columnas sorprendió a todos.

Inmediatamente de ocurrir el suceso, los técnicos municipales y de la empresa contratista comenzaron a dirigir las operaciones precisas para la reparación del edificio afectado. El personal y los técnicos de la empresa contratista consiguieron apuntalar debidamente el edificio en las dos horas siguientes a la caída de las columnas, el que a las doce horas de este suceso estuviese totalmente terminada la cimentación de las nuevas columnas metálicas, quedando así, definitivamente asegurado el edificio.

Unicamente, al día siguiente de producirse el desplome faltaba el revestimiento de las columnas y el remate de la zanja, labores que 48 horas después han quedado ultimadas, como puede verse en la foto de Luis.

Cabe resaltar, a juicio de los técnicos municipales y de la empresa contratista, el precario estado en que se encuentran muchas columnas de la calle Mayor que, construidas hace muchos años, carecen de cimentación, lo que unido a las filtraciones y consiguiente falta de firmeza en el subsuelo, puede dar lugar, si no se adoptan las necesarias y urgentes medidas de seguridad, a la caída de las mismas.

Que sirva pues, el suceso del día 2 de abril, en el que afortunadamente no hubo que lamentar desgracias personales ,como un aldabonazo y llamada de atención que el nuevo equipo municipal ha de tener muy presente, procurando corregir de inmediato ese problema.

Foto LUIS

MAÑANA COMIENZA LA SEMANA SANTA EN PALENCIA

A LAS 12'30, PROCESION DEL DOMINGO DE RAMOS, Y POR LA TARDE VIA - CRUCIS EN EL OTERO EL MARTES SANTO, PREGON DE LA SEMANA SANTA, EN SAN FRANCISCO

Con la tradicional procesión de la «Borriquilla», dará comienzo la Semana Santa de Palencia, mañana Domingo de Ramos.

Este primer desfile procesional está organizado por la Cofradía del Santo Sepulcro. Saldrá de la capilla titular, situada en la calle Lope de Vega, a las 12,30 de la mañana. Recorrerá las siguientes calles: Lope de Vega, Plaza de Abilio Calderón, Felipe Prieto, Joaquín Costa, Don Sancho, Cuatro Cantones, Mayor, Plaza de León, Alonso Fernández de Madrid, Muro y Lope de Vega, de nuevo, finalizando en la capilla donde se inició.

VIA CRUCIS AL OTERO

Mañana, Domingo de Ramos, habrá, asimismo, por la tarde, un Vía-Crucis penitencial.

Comenzará a las cinco de la tarde, en la iglesia parroquial de San Ignacio y Santa Inés, para continuar procesionalmente hasta la misma subida del Cerro del Otero, donde comenzará el piadoso ejercicio del Vía-Crucis por la carretera de acceso hasta la misma cumbre. En lo alto, tras hacerse la Consagración al Corazón de Jesús, y después de una breve alocución, se despedirá a los fieles.

PREGON DE SEMANA SANTA EL MARTES SANTO

El Martes Santo, a las nueve de la noche, se celebrará, en la iglesia conventual de San Francisco, el Pregón de la Semana Santa Palentina.

Será pronunciado por el Padre Alberto Torres, S. J., y actuará en este piadoso acto, la Coral Vaccea.

LA «CORAL VACCEA», CONTRIBUIRA A REALZAR LA SEMANA SANTA PALENTINA

La «Coral Vaccea» (patrocinada por la Caja de Ahorros y Préstamos) llevará a cabo una serie de actuaciones durante la Semana Santa, dando con ello realce a los actos litúrgicos de la misma.

Comenzará el día 8, Domingo de Ramos, asistiendo a la procesión de los ramos y a la misa que se celebrará en la Santa Iglesia Catedral, donde interpretará diversas piezas de Tomás Luis de Victoria y Goicoechea.

El lunes día 9, celebrará un concierto en la Casa de Cultura, a las 8,15 de la tarde, donde se mezclarán canciones populares de los maestros Moro, Guzmán y Honrubia, con otras sacras de Goicoechea, Victoria y Haendel.

El martes, día 10, participará en los actos del pregón de la Semana Santa Palentina, que se celebrará a las nueve de la noche en el templo de San Francisco, donde intercalará con la parte oral «Segniores Populi» y «Judas Mercator», de Tomás Luis de Victoria; «Miserere Mei Deus» y «Lamentatio Jeremiei», de Goicoechea, cerrando el acto con «Aleluya" del Mesías, de Haendel.

El Jueves Santo, nuevamente intervendrá en la misa: «En la Cena del Señor», de la Iglesia Catedral, interpretando fragmentos de la «II Misa Pontifical», de Perrossi y obras variadas de misa sacra.

FALLO DEL III CONCURSO R. DE FOTOGRAFIA EN BLANCO Y NEGRO

NORBERTO RIVAS, DE MADRID Y AMALIO FERNANDEZ, DE PONFERRADA, PRIMER Y SEGUNDO PREMIOS

El Jurado del Concurso, durante sus deliberaciones para calificar los trabajos.—(Foto Grupo «Palencia», de Fotografía y Cine)

En la noche del viernes, se reunió, en la Casa de Cultura, el jurado calificador del III Concurso Regional de Fotografía en Blanco y Negro, convocado por el Grupo «Palencia» de Fotografía y Cine, para proceder al fallo del mismo.

Componían este jurado doña Consuelo Romeu, delegada provincial de Educación y Ciencia, que intervenía como presidente; y los vocales: señorita María Victoria Sanz, directora de la Casa de Cultura; Fernando Belver, técnico fotógrafo; Félix Buisán, crítico de arte de DIARIO-DIA; Rafael Oliva, pintor artista; y Antonio García, miembro del grupo organizador actuando como secretarios, con voz ni voto, los miembros de dicho Grupo, Angel Marcos y José Luis Román.

Se habían presentado a este concurso 118 fotografías, procedentes de distintas provincias. La calidad y calidad de las mismas, la laboriosa la labor del jurado, después diversas votaciones, procedió a dar el siguiente fallo:

Primer premio: A la fotografía «Posando», original de Norberto Rivas Devesa, de Madrid. Le corresponde trofeo y premio de 6.000 pesetas.

Segundo: «Tiempos mejores», de Amalio Fernández García, de Ponferrada. Trofeo y 4.000 pesetas.

Tercero: «Umbral», de Angel Marcos Bajo, de Palencia. Trofeo y 3.000 pesetas.

Cuarto: «Cevico de la Torre». Trofeo y 2.000 pesetas.

Tras levantarse el acta correspondiente, quedaron expuestas las fotografías enviadas al concurso. Esta exposición ha quedado abierta desde el día 7 actual, pudiéndose visitar públicamente, en días laborales, hasta las ocho de la tarde.

La entrega de premios se efectuará el próximo día 25 de abril en la Casa de Cultura.

Con la exposición fotográfica antedicha, se ha verificado la apertura de la sala de exposiciones de la Casa de Cultura, tras las modernas reformas llevadas a cabo por su dirección, que ha comprendido una instalación completa de focos de exposición en todas las paredes de la sala, el moquetado de la misma y decoración general, quedando convertida en una excelente sala para esta función exposicional.

Iglesia Evangélica Independiente

Cirilo Tejerina, 11

PALENCIA

Con profunda reverencia recordaremos los episodios finales del ministerio de Cristo en piadosas homilías en las fechas siguientes:

DOMINGO, 8 de abril: A las cinco de la tarde.

Tema: UN CAMINO DE AMARGURA.

JUEVES, 12 de abril: A las 11,30 de la mañana.

Tema: EL MENSAJE DE LA PASION.

DOMINGO, 15 de abril: A las cinco de la tarde, RESURRECCION.

Invitamos afectuosamente a quien desee asistir.

M.C.D.2022

NACIONAL

LOTERIA NACIONAL
EL "GORDO" EN PALENCIA
Dieciséis millones de pesetas al número 28726
REINTEGROS EN 6 Y EN 5

Madrid, 7. —'En el sorteo de la Lotería Nacional celebrado hoy en Madrid han correspondido los siguientes números y premios:

PRIMER PREMIO

Dieciséis millones de pesetas al número 28726. Ha sido vendido en Burgos, Campillos, Madrid, PALENCIA, Laredo, Valencia, Bilbao, Zaragoza, Alicante, Barcelona, Mataró, Córdoba y Huelva.

Aproximaciones de 800.000 pesetas cada una a los números 28.725 y 28.727, anterior y posterior al primer premio.

Centenas de veinte mil pesetas a los números comprendidos entre el 28.701 y el 28.800, excepto el número 28.726, primer premio.

SEGUNDO PREMIO

Ocho millones de pesetas al número 24.453. Ha sido vendido en Madrid.

Aproximaciones de cuatrocientas mil pesetas, a los números 24.452 y 24.454, anterior y posterior al segundo premio.

Centenas de veinte mil pesetas a los números comprendidos entre el 24.401 y el 24.500, excepto el 24.453, segundo premio.

TERCER PREMIO

Cuatro millones de pesetas al número 32.965. Ha sido vendido en Madrid, Murcia, Las Palmas, Valencia y Burgos.

Aproximaciones de doscientas cuarenta y una mil pesetas cada una a los números 32.964 y 32.966, anterior y posterior al tercer premio.

Centenas de veinte mil pesetas a los números comprendidos entre el 32.901 y el 33.000, excepto el 32.965, tercer premio.

PREMIOS DE DOSCIENTAS MIL PESETAS

Tienen premio de doscientas mil pesetas los números terminados en 5.496 y en 6.993.

PREMIOS DE VEINTE MIL PESETAS

Tienen premio de veinte mil pesetas los números terminados en

019 065 069 092 129
139 221 248 276 391
432 454 474 499 923

TERMINACIONES Y REINTEGROS

Tienen premio de veinte mil pesetas los números terminados en 26.

Reintegros de dos mil pesetas a los números terminados en 6 y en 5.

Una serie del «Gordo», 16 millones de pesetas ha sido vendida en la Administración núm. 3 de nuestra capital, que regenta doña Dionisia Gómez.

Al parecer ha sido distribuida en décimos sueltos.

También se ha dado la centena en la misma Administración.

OPINAN LOS NUEVOS MINISTROS
PEREZ LLORCA: "No hay un escoramiento de UCD a la derecha"
SANCHEZ TERAN: "EL GOBIERNO VA A TENER UNA GRAN COHESION"

MADRID. — Agustín Rodríguez Sahagún en el momento de jurar su cargo como ministro de Defensa.—(Foto Europa Press)

Madrid, 7. (Efe). — El ministro de la Presidencia, José Pedro Pérez Llorca, aseguró esta tarde a "Efe" que con la formación del nuevo Gobierno "no hay escoramiento de ningún tipo a la derecha", según se viene afirmando desde sectores socialistas.

"Lo que hay —añadió el señor Pérez Llorca— es una política de bloque social-comunista, que constantemente se dice que no es el frente popular, pero "excusatio non petita, acusatio manifesta".

Sobre el departamento de Presidencia, José Pedro Pérez Llorca dijo que "se pretende potenciarlo para coordinar el desarrollo constitucional, a través de una secretaría de Estado. Por lo demás —concluyó— se tratará de que este departamento siga funcionando tan eficazmente como hasta ahora".

SANCHEZ TERAN: "EL GOBIERNO VA A TENER UNA GRAN COHESION"

Madrid, 7. (Efe). — "El Gobierno va a tener una gran cohesión. Creo que es un Gobierno característico de UCD, es decir, de centro y progresista. Vamos a cumplir el programa electoral de UCD, porque es el nuestro y el que ha votado mayoritariamente el pueblo español", ha declarado a "Efe" el ministro de Transportes y Comunicaciones, Salvador Sánchez Terán.

"Personalmente —añadió— me encuentro plenamente integrado en este programa y en esta línea de Gobierno. Los problemas con que nos vamos a enfrentar son duros: la economía, el paro, las autonomías, el terrorismo y la seguridad ciudadana ,la vida municipal, el desarrollo constitucional, etc.".

El señor Sánchez Terán dijo que, "más importante que los problemas es la voluntad de los hombres por superarlos, y el nuevo Gobierno tiene esa voluntad. Los dirigentes de la sociedad, y entre ellos los políticos, deben ser creadores de esperanza y de ilusión colectiva".

RAFAEL ARIAS SALGADO: SEGUIRE COMO SECRETARIO GENERAL DE UCD

Madrid, 7. (Efe).—Rafael Arias Salgado, ministro de Relaciones con las Cortes y secretario general de UCD manifestó a "Efe" que "continuaré siendo secretario general del partido hasta el próximo Congreso, que tendrá que elegir en su caso el nuevo secretario general".

En relación con las afirmaciones de socialistas y comunistas sobre el sentido derechista del nuevo Gobierno, Arias Salgado afirmó: "No hay giro a la derecha. UCD concurrió a las elecciones presentándose como partido reformista y progresista y situándose en el centro del espectro político, y de esta forma obtuvo el respaldo popular mayoritario. Por fidelidad a su electorado y porque se propone ejecutar fielmente su programa reformista, es puramente gratuita la afirmación de que el nuevo Gobierno se inclina a la derecha".

"Lo que ocurre, añadió, es que el Partido Socialista quiere ocupar el espacio del centro, aunque esta pretensión puede parecer abandonada coyunturalmente de cara a su próximo congreso". "Este Gobierno es, por su composición, típicamente centrista y reflejo de lo que es UCD en realidad. En todo caso, la acción de un Gobierno habrá que juzgarla por sus decisiones a la luz de los hechos y no dogmáticamente, como acostumbra la izquierda".

Después de afirmar que seguirá ocupando la secretaría general de UCD hasta el próximo Congreso, Arias Salgado dijo que "la significación de mi acceso al Gobierno radica en la necesidad de englobar en una misma área, por necesidades de coordinación, la acción parlamentaria y la del partido".

Sobre las varias interpretaciones políticas que han surgido en torno a la salida del Gobierno de algunas personalidades centristas, el ministro de Relaciones con las Cortes señaló que "en un sistema democrático la vida política pasa por el Gobierno, el Parlamento y el partido. Entiendo que los relevos que se han producido son absolutamente normales y que las personas que han dejado el Gobierno siguen siendo miembros del comité ejecutivo del partido y habrán de realizar una tarea importante en este y en el Congreso de los Diputados".

"Puedo asegurar —concluyó— que el partido necesita a hombres como Rodolfo Martín Villa, Francisco Fernández Ordóñez y Pío Cabanillas".

¡ATENCION SEÑORA!

— TINTE MODERNO — MILANO
— TINTORERIA GERMAN — CAPILLAS

han aunado sus esfuerzos para OFRECERLES además de su ya tradicional y esmerado servicio,

UN NUEVO Y ECONOMICO SERVICIO DE LIMPIEZA

Americana	125 Ptas.	Abrigo	200 Ptas.
Pantalón	100 "	Falda	100 "
Traje	200 "	Jersey	50 "

SEÑORA. confíe en su tintorería habitual

M.C.D.2022

NACIONAL

LABORAL

SOLUCIONADA LA SUSPENSION DE PAGOS DE LA "BABCOK WILCOX"

Vuelta al trabajo en NICAS, de Valladolid

Bilbao, 7. (Efe). — La suspensión de pagos y la intervención judicial de «Babcock Wilcox» se han levantado, con lo que queda normalizada la situación jurídica de esta firma, según un comunicado hecho ayer público por su Departamente Jurídico, en Bilbao.

Angel J. Simón, nombrado recientemente vicepresidente ejecutivo, ha confirmado esta noticia y ha afirmado que se está pagando a los acreedores en las condiciones previstas en el convenio de pago y que se ha cobrado en días pasados, del Banco de Crédito Industrial, 833 millones de pesetas que constituyen la primera disposición del crédito excepcional de 2.200 millones de pesetas que fue concedido a la compañía por acuerdo del Consejo de Ministros del 15 de diciembre último.

PANORAMA LABORAL EN VALLADOLID

Valladolid, 7. (Efe). — Hoy se reincorporan a sus puestos los trabajadores de «Nitratos Castilla» (Nicas), después de haber permanecido durante 23 días en huelga. La fábrica de «Nicas» estuvo cerrada durante las dos últimas semanas por la huelga.

La empresa puso cinco condiciones a los trabajadores para la reapertura y éstos manifestaron que no podían comprometerse a no ir a la huelga durante el presente año, como se pedía en uno de los puntos por la Patronal, finalmente las partes llegaron a un acuerdo y hoy los trabajadores se reincorporarán a sus puestos.

Por otra parte, los trabajadores de «Malsa», distribuidor de Krysler España, S. A., tuvieron su segundo día de huelga para presionar a la empresa y conseguir una mejora en su oferta del convenio; la convocatoria de huelga se mantiene, para hoy y el próximo día 11.

También cumplieron su segundo día de huelga los médicos y psicólogos del Hospital Psiquiátrico.

DICTADO EL LAUDO PARA LAS CAJAS DE AHORRO

Madrid, 7. (Efe). — Un laudo de obligado cumplimiento ha sido dictado por la Dirección General de Trabajo para las Cajas de Ahorro, el cual incluye un aumento salarial del 13 por 100.

Dicho laudo, que se publicará en el «BOE», incluye también la actualización de las pensiones hasta el salario mínimo interprofesional, se aumentan hasta trescientas cincuenta mil pesetas los préstamos sociales, con un plazo de seis meses ,y se admite la posibilidad de jubilación a los 60 años, con 20 de servicio.

Además, se aumenta el 10 por 100 la ayuda de estudios y se conceden 12 días de vacaciones por matrimonio.

CIERRE PATRONAL DE LA CONSTRUCCION EN BALEARES

Palma de Mallorca, 7. (Efe). — Unas 250 empresas de la construcción han declarado el cierre patronal, en contestación a la huelga intermitente de los trabajadores, convocada por CC.OO., UGT y CSUT, que fue secundada al 90 por 100 los días 4 y 5 de abril, y que sigue convocada para los días 10, 11, 18 y 19 de este mes.

Según han informado a «Efe» fuentes patronales, un 95 por 100 de las empresas afectadas por la huelga y la coacción de piquetes han procedido ayer al cierre, considerando que se trata de una «huelga salvaje», en muchos casos sin haber cumplido con los requisitos legales, y que por ser intermitente perjudica aún más a la Patronal, ya que hace imposible la organización del trabajo.

Los trabajadores afectados por el cierre son de unos doce a quince mil, según las mismas fuentes .En cambio, fuentes de las Centrales Sindicales han afirmado a «Efe» que el cierre patronal no tiene tanta importancia, ya que según sus cálculos sólo habrían cerrado un 40 por 100 de las empresas de Mallorca, mientras la normalidad sería absoluta en Ibiza y Menorca.

ATENTADO EN SEVILLA

HERIDO GRAVE UN SUBCOMISARIO DE POLICIA

Sevilla, 7. (Efe). — El subcomisario de Policía don Francisco Beltrán Ortiz, miembro de la Brigada de Información de la Jefatura Superior de Policía de Sevilla, ha sido objeto de un atentado anoche al disparar contra él unos individuos que se dieron a la fuga.

Según información facilitada a «Efe» en la Jefatura de Policía, el señor Beltrán, de unos 50 años de edad, recibió dos disparos de pistola cuando iba a entrar en su domicilio, en la calle Marqués de Pickman, Barriada de Nervión, poco después de las diez de esta noche.

Al parecer, los disparos fueron hechos por dos individuos que inmediatamente se dieron a la fuga.

El señor Beltrán Ortiz fue rápidamente trasladado a la Sección de Traumatología de la Residencia Sanitaria «Virgen del Rocío» de la Seguridad Social sevillana, donde los facultativos de guardia han informado a la Agencia «Efe», que el estado del herido, aunque es de pronóstico grave, no reviste una gravedad extrema, descartándose de plano un fatal desenlace.

Según los facultativos de la Residencia Sanitaria, el señor Beltrán Ortiz presentaba dos heridas por arma de fuego, una en la parte alta del cuello y la otra en la parte postero - inferior de la cara.

Las radiografías que se han practicado al herido demuestran que no ha quedado interesada la parte ósea, manifestó el médico de guardia.

MADRID SE QUEDARA CASI VACIO EN SEMANA SANTA

Más de dos millones de personas saldrán de vacaciones

Madrid, 7. (Efe). — Más de dos millones de madrileños saldrán a pasar sus vacaciones de Pascua a zonas de playa y sierra en la próxima semana, según las fuentes consultadas por «Efe» en diversos medios de transporte.

Las zonas más solicitadas son: La Costa del Sol, Costa de Levante, Islas Baleares e Islas Canarias. Para todos estos lugares, informan en el departamento de billetes de la Compañía Iberia, «ya no tenemos ni un solo billete para Semana Santa». En cuanto a billetes de Renfe, para las mismas zonas, están también completos todos los Electrotrenes, Ter y Talgo.

«Madrid se puede quedar prácticamente vacío en vacaciones de Semana Santa», han señalado a «Efe» en fuentes consultadas de la Policía Municipal.

El día clave para el tráfico por carretera será el Miércoles y Jueves Santo por la mañana. Con tal motivo la Dirección General de la Jefatura de Tráfico establecerá una serie de normas para la mejor fluidez del tráfico en esos días, que serán anunciadas próximamente.

Por último, se estima, en términos generales, que el 60 por 100 de los residentes madrileños utilizarán la carretera para sus desplazamientos; el 30 por 100 el ferrocarril, y el restante 10 por 100, el avión.

†

LA FAMILIA

del niño

Julio-César García Cortijo

Q. E. P. D.

Ante la imposibilidad de dar las gracias personalmente a cuantos se unieron a su dolor, lo hacen por este medio con el más profundo reconocimiento.

RODRIGUEZ SAHAGUN TOMO POSESION COMO MINISTRO DE DEFENSA

CONFIRMO EN SU CARGO DE SUBSECRETARIO AL VICE-ALMIRANTE LIBERAL LUCINI

Madrid, 7. (Efe). — A las seis de la tarde de ayer ha tomado posesión de su cargo el nuevo el nuevo ministro de Defensa, Agustín Rodríguez Sahagún, que ha confirmado en el de subsecretario al vicealmirante Liberal Lucini.

El acto se celebró en la Sala de Juntas del Cuartel General del Aire, sede del Ministerio de Defensa, bajo la presidencia del vicepresidente del Gobierno para la Seguridad y Defensa nacional, teniente general Manuel Gutiérrez Mellado.

El teniente general Gutiérrez Mellado presentó al nuevo ministro a los componentes del Consejo del Ministerio y les agradeció a todos la colaboración que le habían prestado durante el tiempo que estuvo al frente del Departamento.

A continuación mostró su satisfacción por el nombramiento de Rodríguez Sahagún, que calificó de «un verdadero acierto» y subrayó sus «reconocidas condiciones de capitán de empresa, por lo que las Fuerzas Armadas estamos de enhorabuena».

Tras esbozar las realizaciones del Ministerio hasta la fecha y referirse a los objetivos que quedan por cumplir, el teniente general Gutiérrez Mellado hizo constar su vinculación, desde la Vicepresidencia que ocupa, con el Ministerio de Defensa y las Fuerzas Armadas, donde «quedó a disposición de todos».

Tomó la palabra a continuación el presidente de la Junta de Jefes de Estado Mayor, teniente general Ignacio Alfaro Arregui, quien, tras felicitar al nuevo ministro, le expresó «la lealtad y subordinación de las Fuerzas Armadas, a su figura y el patente ofrecimiento de su permanente colaboración».

Seguidamente, el subsecretario de Defensa, vicealmirante Angel Liberal Lucini, dio la enhorabuena al ministro Rodríguez Sahagún y le agradeció la confianza en él demostrada al ratificarle en el cargo.

Cerró el acto el nuevo ministro de Defensa, quien manifestó «la ilusión de trabajar para el bien de la Patria desde esta parcela del Estado», señalando que «siente a España sobre todas las cosas» y que las Fuerzas Armadas son el mejor camino para expresar este sentimiento.

Por otro lado, según ha informado la Oficina de Prensa y Relaciones Públicas del Ministerio de Defensa, el ministro Rodríguez Sahagún recibirá, a partir de las diez horas de hoy, a los cuadros de los Cuarteles Generales del Ejército, Aire y la Armada, y en días sucesivos a otros jefes de las F. A. S.

EN BREVE PLAZO

Habrá restricciones eléctricas

SI SE RETRASA LA APROBACION DEL PLAN ENERGETICO

Madrid, 7. (Efe). — «Un retraso en la aprobación del plan energético nacional puede llevar, en breve plazo, a restricciones en el suministro eléctrico», ha manifestado José Luis Tora, vicepresidente de la Comisión de Energía del Instituto de Ingenieros Civiles.

Esta Comisión ha estudiado el plan energético nacional desde un plano puramente técnico y, como consecuencia de ello, ha elaborado un informe que ha sido remitido a todas las fuerzas políticas y a la Administración. En este informe se apunta como su principal defecto la falta de datos en los que apoyar sus planteamientos.

Un ejemplo es la reducción de 19 millones de toneladas equivalentes de carbón, es decir, un doce por ciento de la demanda prevista en el anteproyecto anterior, sin que se haga «alusión alguna a cómo va a afectar a los distintos sectores».

«Los problemas de inflación que esta medida puede crear en los diversos sectores afectados —dijo— merecería, a nuestro juicio, algo más de atención».

El informe fue presentado a la Prensa en una rueda presidida por el presidente del Instituto, Ramiro Cercos, al que acompañaban los miembros de la Comisión de Energía.

IDENTIFICADOS TRES "GRAPOS" COMO AUTORES DEL ASESINATO DEL POLICIA LIETOR ALFARO

Madrid, 7. (Efe). — Tres presuntos miembros de la organización «GRAPO» han sido identificados como autores directos del asesinato del Policía Nacional Angel Lietor Alfaro, informa la Jefatura Superior de Policía.

Los detenidos son Alfonso Rodríguez García, Raúl Calero Arcones y María del Carmen López Arguita.

Alfonso Rodríguez García —siempre según la nota de la Policía— fue el autor del disparo que acabó con la vida del señor Lietor. María del Carmen es posiblemente la mujer que los testigos vieron huir al lado de aquél, y Rafael Calero Arcones esperaba al volante del taxi M-0800-DC, que habían sustraído momentos antes a punta de pistola.

También se ha determinado que el arma utilizada es la arrebatada al Guardia Civil Gabriel Cristóbal Bozmediano, asesinado en la calle Pajaritos, de Madrid por dos presuntos «GRAPOS».

M.C.D.2022

EXTRANJERO

SE REANUDAN LAS EJECUCIONES EN IRAN

Dos generales entre las últimas victimas

Teherán, 7. (Efe - Reuter). — Las ejecuciones por crímenes de guerra so han reanudado de nuevo en Irán al amanecer de ayer al cumplirse tres sentencias en la ciudad de Isfahan, en el centro del país.

La emisora nacional de Radio, que ahora se llama «La Voz de la República Islámica», informó que las ejecuciones de dos expolicías de la Savak y un oficial se ajustan a las nuevas disposiciones anunciadas ayer por el Gobierno, que permiten la pena de muerte en casos de crímenes políticos.

Estas tres ejecuciones son las primeras que se llevan a cabo desde que el líder religioso Jomeini suspendió la celebración de juicios y ejecuciones secretas el pasado 16 de marzo respondiendo a presiones del Gobierno provisional del primer ministro Mehdi Bazargan, importante defensor de los derechos humanos durante el reinado del Sha.

DOS GENERALES EJECUTADOS

Teherán 7. (Efe - Reuter).—Seis miembros de las Fuerzas Armadas del Sha, dos generales entre ellos, han sido ejecutados esta mañana en Teherán, después de haber sido juzgados secretamente por un Tribunal Revolucionario —dice «La Voz de la República Islámica».

Las ejecuciones fueron llevadas a cabo a la una de la madrugada hora local (21,30 gmt), después de un juicio de quince horas, en el que los seis ejecutados fueron declarados culpables de haber tomado parte en la represión de manifestaciones anti-Sha, efectuadas en distintos puntos del país, el año pasado.

Las sentencias fueron ejecutadas inmediatamente después de anunciado el veredicto, dijo «La Voz de la República Islámica».

CON LOS TANZANOS A LA PUERTA DE KAMPALA

AMIN DICE QUE NO ABANDONA

Nairobi, 7. (Efe). — El presidente Idi Amin, con los tanzanos a las puertas de Kampala, reiteró hoy que nunca abandonarán la capital ugandesa.

Amin, en una intervención emitida a través de la radio y la TV, repitió su seguridad de días pasados de que Uganda resultará triunfadora al final en la guerra contra los tanzanos.

Disparos de armas de fuego volvieron a escucharse en los alrededores de Kampala, producto al parecer de enfrentamientos entre las unidades tanzanas infiltradas en la ciudad y los restos de las fuerzas leales a Amin.

El presidente ugandés dio las gracias a los ugandeses que continúan trabajando en puestos claves como los transmisores de radio o la planta de energía, pero censuró a sus compatriotas, que "desean que los imperialistas tomen el poder".

Los observadores dijeron que la intención de la intervención de Amin fue la de demostrar que continúa en el poder, en un momento en que circulan rumores de que planea abandonar el país, junto con las fuerzas libias que acudieron en su ayuda en el conflicto.

Varios residentes en Kampala declararon que la situación es tranquila y que no han visto ningún soldado libio o ugandés en la ciudad, lo que indica que los tanzanos pueden ocuparla cuando deseen.

El viernes, los exiliados ugandeses en Dar es Salaam indicaron que Kampala estaba virtualmente en poder de los tanzanos y de sus fuerzas.

KAMPALA, PRACTICAMENTE OCUPADA POR LOS TANZANOS

Nairobi, 7. (Efe).—En medio de nuevas bravatas del presidente Idi Amin, los exiliados ugandeses afirmaron ayer que han capturado virtualmente Kampala.

En una repetición de las contradicciones diarias de la guerra ugandesa, los exiliados dijeron que Amin había huido de Kampala, junto con la fuerza expedicionaria libia que defendió la capital en días pasados.

Pero Amin, afirmando que hablaba desde los estudios de «Radio Uganda» en el centro de Kampala ,dijo que los tanzanos están colocados en el «asiento en llamas y no pueden sobrevivir».

Observadores independientes calificaron las declaraciones de Amin como la bravata de un líder sin ejército y sin aliados.

«En Londres, medios competentes británicos acogieron con escepticismo la afirmación de Amin de que permanecía en Kampala y recordaron que el presidente ugandés dispone de una potente emisora instalada en un «Land Rover».

Los medios añadieron que Amin ha utilizado en varias ocasiones esa emisora para transmitir desde lugares situados a decenas de kilómetros de la capital.

Amin declaró que, incluso si los tanzanos se apoderan de la mayor parte del territorio, los ugandeses «tienen suficiente comida y armas, así como buen espíritu de lucha para vencer».

Los observadores en Nairobi señalaron que la intervención de Amin no fue hecha desde los estudios de «Radio Kampala» en el centro de la ciudad, sino desde la estación emisora en una de las colinas de la capital.

Portavoces de los exiliados ugandeses en Dar Es Salaam sostuvieron por su parte que las fuerzas tanzanas ha nocupado virtualmente Kampala, después de haber entrado en la ciudad hace dos días en una ofensiva general.

Los residentes en el Centro Administrativo de Kampala informaron que la calma reinaba en la misma y que no habían visto soldados tanzanos, aunque el sonido de los disparos de armas de fuego se escuchaba en otras partes de la capital.

Los portavoces de los exiliados afirmaron que los restos del Ejército de Amin y los 2.000 soldados libios que le ayudan se dirigen hacia la ciudad de Jinja, a 80 kilómetros al este de Kampala.

Las fuentes añadieron que Amin puede estar planeando una resistencia desesperad en Jinja, aunque en medios diplomáticos de Nairobi se da por descontado que los soldados libios serán evacuados por vía aérea a su país.

MAURITANIA

LOS MILITARES, AL PODER

SALECK DISOLVIO EL GOBIERNO Y SE SUSPENDEN LAS ACTIVIDADES POLITICAS

Nuackchott (Mauritania), 7. (Efe).—El presidente mauritano, Mustafa Uld Mohammed Saleck, disolvió ayer el Gobierno y anunció la formación de un nuevo comité militar bajo su mando, afirmaron fuentes oficiales.

Un comunicado de las Fuerzas Armadas indicó que el anterior Gobierno «había cometido el error de compartir el poder demasiado pronto con políticos y jóvenes idealistas».

Las Fuerzas Armadas mauritanas señalaron en el comunicado que el Comité Militar de Salvación Nacional hará viable la paz (en el Sahara) «mediante las vías más apropiadas y más responsables. La paz en el honor y la concordia nacional».

«En espera de que el problema de la paz se soluciones toda actividad política del país queda suspendida», señala el comunicado militar.

Las fuentes antes mencionadas señalan que a primera hora de esta mañana el coronel Saleck formó un «comité militar de salvación nacional» para gobernar el país.

El presidente Saleck anunció que había salir a Mauritania de la «absurda e injustificada guerra» que se libra en el Sahara occidental.

Radio Nuackchott retransmitió música militar y la capital se encontraba aparentemente en calma.

Los observadores de la capital mauritana afirmaron que el nuevo comité militar llevaría a la práctica una política más firme y autóctona.

El coronel Uld Saleck accedió al poder en un golpe de Estado ocurrido el pasado mes de julio, al derrocar al Gobierno elegido del presidente Moktar Uld Daddah.

Desde entonces, el país ha sido regido conjuntamente por oficiales del Ejército y civiles, bajo el Comité Militar de Recuperación Nacional del presidente Uld Saleck.

El comunicado, difundido por la Radio Nacional, declaró que este Comité había sido disuelto.

SABOTAJE PALESTINO

15 HERIDOS AL EXPLOTAR UNA BOMBA EN JERUSALEM

Jerusalén, 7. (Efe - Reuter). — Anoche explotó una bomba a la entrada de un restaurante del sector oriental de Jerusalén, causando graves daños materiales y heridas a quince personas, informa la Policía.

Esta es la segunda vez en quince días que el restaurante «Dolphina es atacado con explosivos, aparentemente, por guerrilleros árabes.

A primeras horas del viernes la Policía desactivó una bomba enterrada en un autobús, en la costa del Mar de Galilea. En el suceso ocurrido el jueves resultaron heridas trece personas al estallar una bomba en las proximidades de una terminal de autobuses en Jerusalén Oriental.

La Policía ha alertado al público del riesgo de que se incremente la actividad de los guerrilleros palestinos que tratan de sabotear el tratado de paz concertado entre Egipto e Israel.

A CANARIAS

para presenciar el partido de fútbol

TENERIFE - PALENCIA C.F.

OCHO DIAS TENERIFE

del 8 al 15 de mayo

Traslados autocares Palencia - Barajas - Palencia
Avión Jef: Ida y vuelta
Traslado desde aeropuerto Tenerife al hotel y viceversa.
Hotel: Régimen de alojamiento y desayuno

PRECIO 15.800 PESETAS

Informes y billetes:

VIAJES NIRAM, S.A.

Agencia de Viajes, G. A. T. 268
Don Sancho, 11 — Teléfonos 72 27 00 - 04 - 08

VIAJES AZOR, S. A.

Agencia de Viajes G. A. T. 127
Plaza Mayor, 14 — Teléfonos 71 49 88 y 89

GABINETE DE GESTION FISCAL

Asesoramiento de:

— **Personas Físicas:** Liquidación impuestos sobre la Renta y Patrimonio año 1978.
Estimación objetiva singular, Retenciones y Fraccionamientos de pago.

— **SOCIEDADES:** Liquidación impuesto sobre Sociedades y asesoramiento contable.
Constitución y asesoramiento permanente nueva normativa fiscal.

GABINETE DE GESTION FISCAL

ABOGADOS - ASESORES FISCALES

Ignacio Martínez Azcoitia, 3, entreplanta

PALENCIA

HIDROPISCINAS

Piscinas - Grupo bombas - Sobrepresores - Descalcificadora - Depuradoras - Tubería - P.V.C.

C/. Balmes, 14
Teléfono 72 49 33
PALENCIA

LEA TODAS LAS SEMANAS NUESTRO SUPLEMENTO AGRICOLA

M.C.D.2022

DEPORTES

FUTBOL PROVINCIAL (SANCIONES)

43 PARTIDOS DE SUSPENSION A JUGADORES DEL VILLARRAMIEL

En sesión celebrada por el Comité Provincial de Competición, el día 3 de abril de 1979, entre otros asuntos acordó lo siguiente:

PRIMERA REGIONAL

Suspender por un partido oficial a los jugadores Santiago González Gil, del Paredes; Francisco Ruiz Prieto, del Villamuriel, y José-A. Garrido Calzada, del Cristo Olímpico, por acumulación de amonestaciones.

Tercera amonestación y advertencia de suspensión a los jugadores Juan-M. Rodríguez Torres, del Villamuriel; Ignacio Ortega Nieto, del Villamuriel y Cesáreo Frechilla Fernández, del San José.

Segunda amonestación a los jugadores Ricardo Andrés Pérez, del Palencia Promesas, y José-A. Cabral Retuerto, del Dueñas, este último con advertencia de suspensión.

Primera amonestación a los jugadores Luis-M. Mediavilla Cófreces, del Saldaña y Gerardo Medrano Horga, del Herrera.

SEGUNDA REGIONAL

Suspender por 25 partidos oficiales al jugador David Alonso Rojas, del Villarramiel, por agresión al árbitro.

Suspender por 9 partidos oficiales al jugador Benito Cartujo Lobejón, del Villarramiel, por amenazas al árbitro.

Suspender por cinco partidos oficiales al jugador Jesús Pardo Martín, del Villarramiel, por insultos al árbitro.

Suspender por tres partidos oficiales al jugador Francisco Cartujo Lobejón, del Villarramiel, por menosprecio al árbitro, siendo capitán.

Suspender por un partido oficial al jugador Pedro Prieto Alonso, del Villarramiel, por expresarse en términos soeces.

Tercera amonestación y advertencia de suspensión a los jugadores Carmelo Fernández Barón, del Fuentes y José-A. Herrador Cano, del Frechilla.

Segunda amonestación a los jugadores Esteban Torres Dueñas, del At. Dueñas; Eduardo Requena Merino, del Castilla; Angel Niño Lozano, del Cisneros; Juan-M. López Valencia, del Frechilla, y Modesto López Pérez, del Cevico.

Primera amonestación a los jugadores Tomás de la Rosa Charro, del At. Dueñas; Santiago García García, del Castilla; Jesús-P. Rodríguez Ruiz, del Castilla; José Luis López Pérez, del Cisneros; José-L. González Cagigal, del Barruelo; Millán Blanco Lerones, del Barruelo; Juan-I. Ruiz Redondo y Julián Ortega Calleja, del Lantadilla; Laurentino de la Fuente López, del Viahoy; Román Montero Martín, del Carrión, y José Negrete Martín, del Becerril, por diversos motivos.

JUVENILES

Suspender por un partido oficial al jugador José-L. Mendoza Miguélez, del Venta de Baños, por intento de agresión a un contrario.

Tercera amonestación y advertencia de suspensión al jugador Fernando Tranche Calle, del Cuevas.

INFANTILES

Suspender por cinco partidos oficiales al jugador Manuel Crespo Martínez, del Venta de Baños.

Suspender por dos partidos oficiales al jugador José Luis Martín de la Presa, por dar una patada a un contrario.

Segunda amonestación al jugador Juan-L. Gutiérrez Ruiz, del Polideportivo.

Primera amonestación al jugador Ricardo Fernández Alcalde, del Palencia Promesas, por dirigirse al árbitro.

CLUBS

Amonestar y multa de 1.000 pesetas al Carrión, por intento de agresión al árbitro por un grupo de espectadores, una vez finalizado el encuentro.

Multa de 100 ptas. a los clubs Paredes, Villamuriel, Cristo Olímpico. Y al Villarramiel con 4.300, por faltas cometidas por jugadores de su club.

Abrir información sobre la posible alineación indebida por parte del At. Dueñas, en su encuentro disputado el pasado día 1 de abril de 1979, en el campo de Viñalta, contra la Peña At. Bilbao y correspondiente al campeonato provincial de segunda categoría regional.

Mañana, a las 5, PALENCIA MIRANDES, en un partido clav

LIDER Y TERCERO DIRIMIRAN, ACASO, L mejores aspiraciones respectivas de ascen

Mañana, a las 5 de la tarde, se jugará en "La Balastera", el encuentro Palencia-Mirandés, declarado "Media jornada de ayuda económica", del club.

El partido ha despertado mucha expectación, en Palencia. Concurren varios factores para que así sea. En primer lugar, la calidad del contrario; todo un líder llegado ahí por méritos propios, que es uno de los más calificados aspirantes al ascenso, y que vendrá a Palencia a no dejar escapar la más mínima posibilidad de lograrlo. Otro aliciente, es el fenomenal resultado obtenido por el Palencia, en León, frente a la Cultural, hace dos domingos, que dejó el mejor sabor de boca a los seguidores morados, tanto por el valioso punto logrado, como por el buen juego hecho, frente a otro equipo calificado y con aspiraciones, lo que, de rechazo, mostró la potencia actual del Palencia. Finalmente, está el hecho de llevar dos domingos sin ver un partido en «La Balastera", lo que ha aumentado el lógico hambre de balón de la hinchada.

Tres factores que harán cobrar un tono de subido interés a esta confrontación, máxime cuando también se espera que una nutrida representación de la afición mirandesa estará presente en el campo de la carretera de Grijota, para dar más "salsa" pública al encuentro entre estos dos antiguos "rivales".

El encuentro es difícil. Para uno y otro equipo. Ambos tienen mucha fuerza y mucho juego en sus botas, y además, es obvio decir que se juegan una baza que puede ser decisiva para las aspiraciones de ascenso respectivas.

Por delante hay, entre ambas, una victoria burgalesa por 2-0, en el partido de ida. Significativa diferencia, que los palentinos saldrán dispuestos, por lo menos, a igualar. En una Liga donde, acaso, la posición particular entre ambos puede poner o quitar rey, los resultados cuentan mucho y hay que mirarlos con la atención.

El Palencia sabe ante qu nente va a jugarse los cu se ha preparado a fondo la debida mentalización pa Porque tras el ingente e hecho, cuando tanto se h seguido para estar donde es vistas a dar el salto al lid a la categoría superior, ced en casa, y ante un contra tanto daño puede hacerle perder muchas posibilidad jugadores morados lo saben consta, tienen una moral ba de bomba, que ,acaso, en este decisivo lance.

Por Miranda (cuyos ju vienen con prima especial ne esperanzas, pero tamb venciones por esta confro En la prensa de Burgos se "El Palencia es un equ viene demostrando una r dad y potencia extrao hasta el punto de que es él que más inquieta al Miran cara al ascenso de categoría

Hay una leve ventaja, p ra, a favor del Mirandés. tos reales (36 frente a 34 tivos (10 frente a 8). ¿Se rán mañana, en lo que a les respecta? Puede ser intentarse. "La Balastera siendo propicia al Paleno sólo ha cedido dos empates do e Irún. Debe seguir la pero, naturalmente, en es sión, con victoria local. empate supondría traspie el Palencia, y, por el riva quien se cedería, grave.

En el equipo palentino dos novedades. La reapari Bonet, en su habitual pu defensa central; y la de su también puesto de e Bonet, tras el dilatado tie el dique seco, por lesión, h nado ya bien últimamen encuentra, si no al cien p si en buenas condiciones brir ese puesto importan defensa, frente a unos de burgaleses muy goleador juegan muy incisivamente trataque. En cuanto a gran partido de León, y celente forma actual, le h vía libre, como vemos ,en el del entrenador, para sacar zá el aficionado pregunte quietud ¿y Lorenzo, que celentes partidos hizo en lastera" —recordemos el Zamora? Pues en esta estará a la expectativa, en quillo, por si fuera precisa trada al campo.

La alineación morada nos indica Paco Gento, principio: Diez; Salvi, Bo rrero, Fuertes; Baquero, Sampedro; Balbás, Dueña

De reservas: Concha, Alonso y Tomás.

Los mirandeses es prob quen su alineación titula zunegui; Haro, Uslé, Blach, Fito, Urrechu, Lucas, Andrés (o Mata) tosa.

Dos grandes equipos, s ros, frente a frente. ¿S este partido uno de los de dentes? A verlo iremos.— *SAN.*

TENEMOS EL CAMION DODGE QUE VD, PRECISA.

Compruébelo

AUPASA

Avda. de Madrid, 2 - Becerro de Bengoa, 24
PALENCIA

Avda. del Generalísimo, 20
AGUILAR DE CAMPOO

CAMIONES Dodge

CONCESIONARIO DE CHRYSLER ESPAÑA

60 ANIVERSARIO

ARTESANIA DEL MUEBLE Y DECORACION

PEDRO RICO

Gran Exposición de muebles de diseño y fabricación propios. Visítela.

CASTILLO DE MONZON, DEL 9 AL 15

LABORABLES: De 6 a 10 tarde.

FESTIVOS: Mañanas, de 12 a 2

Tardes, de 6 a 10

Aunque seas ma deporte cuenta co

CAMPAÑA DE PARA TODOS.

M.C.D.2022

DEPORTES

VUELTA CICLISTA AL PAIS VASCO

BATTAGLIN, GANADOR CONTRA RELOJ EN ARANZAZU Y VENCEDOR ABSOLUTO

Transmallorca triunfó por equipos

...te (Guipúzcoa), 7. (Efe). — de la XIX edición de la Vuelta ...rredor italiano Giovani Bat- Ciclista al País Vasco.
...n se ha proclamado vencedor Battaglin, que ostentaba el mai-llot amarillo, ganó con facilidad el segundo sector de la última etapa, la crono escalada al santuario de Aránzazu, de 9'3 kms., asegurando la primera plaza.

Tras Battaglin se clasificaron por este orden, Van Impe, a 54 segundos; Belda, a 56; Yánez, a 1-05, y Pedro Torres, a 1-06.

El primer sector de la última etapa disputada por la mañana entre Bermeo y Oñate, con 112 kilómetros de recorrido, fue ganado por el corredor del equipo C. R. Tam Manzaneque, Isidro Juárez, y con el beneplácito del pelotón mantuvo una escapada de 100 kms. desde Munguía hasta la meta. Juárez no preocupaba a los hombres importantes al estar mal situado en la clasificación general y obtuvo el visto bueno de Battaglin, que prefirió reservar sus fuerzas para la contra reloj de la tarde.

Clasificación del primer sector de la quinta etapa:

1 Juárez, 3-04-52.
2 Martínez Heredia, 3-11-35.
3 Mantovani (It.), id.
4 Elorriaga, id.
5 Dillen (Bél.), id.
6 Perurena, id.
7 Lasa, id.
8 Jarque, id.
9 Manzaneque, id.
10 Sobrino, id.

Clasificación del segundo sector:

1 Battaglin (It.), 21-17.
2 Van Impe (Bél.), 22-11.
3 Belda, 22-15.
4 Yánez, 22-22.
5 Torres, 22-23.
6 *Alberto Fernández*, 22-30.
7 Lasa, 22-32.
8 Esparza, id.
9 Galdos, 22-34.
10 Mayor, 22-35.
11 Pesarrodona, 22-36.
12 Cima, 22-39.
13 Jarque, 22-39.
14 Pujol, 22-40.
15 Rupérez, 22-42.

Clasificación general definitiva:

1 Battaglin (It.), 23-53-08.
2 Belda, 23-55-17.
3 Lasa, 23-55-34.
4 Esparza, id.
5 Pesarrodona, 23-55-56.
6 Cima, 23-55-59.
7 Yánez, 23-56-03.
8 Andiano, 23-56-09.
9 *Alberto Fernández*, 23-56-17.
10 Mayoz, 23-56-22.
11 Torres, 23-56-28.
12 Ladrón de Guevara, 23-56-47.
13 Galdos, 23-57-00.
14 Jarque, 23-57-05.
15 Pujol, 23-57-44.
16 Nazábal, 23-57-49.
17 Van Impe (Bél.), 23-59-15.
18 Rupérez, 23-59-31.
19 Martínez Heredia, 23-59-42.
20 Manzaneque, 24-00-27.

Clasificación final por equipos:

1 Transmallorca, 71-46-59.
2 Molíner, 71-47-39.
3 Novostil, 71-48-41.
4 Kas, 71-49-10.
5 Teka, 71-53-10.
6 C. R. Manzaneque, 71-59-32.
7 Inoxpron (It.), 72-50-32.

Clasificación final de la montaña:

1 Mayoz, 40.
2 Battaglin, 38.
3 Belda, 37.
4 Yánez, 36.

Clasificación final de metas volantes:

1 Juan Fernández, 13.

HOCKEY SOBRE PATINES

FUERTES SANCIONES AL REUS DEPORTIVO

LE DA POR PERDIDO SU ...RTIDO CON EL BARCELONA

...drid, 7. (Efe).—Dar por per-...el partido al Reus Depor-...ha sido el fallo del Comité ...al de Competición de la ...ación Española de Patina-... los incidentes ocurridos ...ado domingo, día 1, frente ...celona, en la división de ... en la reunión celebrada ...arde en la que entre otros ... los siguientes acuerdos:
...referencia al partido Reus ...tivo - Barcelona, imponer ...n federativa de suspen-...al jugador del Reus Depor-... Javier Ibarz Alegría, de ... partidos oficiales, por apo-...en la violencia contunden-...n intención manifiesta de ...

...ner al mismo jugador san-...federativa de suspensión ...o partidos oficiales, por ...n a un contrario.
...ner sanción federativa de ...sión al jugador del Reus ...vo Francisco Alapont ... ...r seis partidos oficiales, ...resión a un contrario es-...el juego parado.
...ner al jugador del Reus ...vo José Giralt Ciurana, ...calidad de capitán, san-...federativa, de suspensión ...s meses en el ejercicio de ...ciones como tal, por per-...el juego violento desarro-...por su equipo.
...ner al preparador del ...Deportivo, sanción federati-...suspensión por tres meses ...ejercicio de sus funciones, ...mente doble amonestación ...las cometidas por sus ju-...

...ner al Reus Deportivo ... federativa de sendas ...de cinco mil pesetas, ca-... por haber incurrido el ...en violencia reiterada y ...tica en el encuentro de ...ela, y, además, por haber ...o los espectadores obje-...tra los jugadores sin ha-...producido invasión. Tam-... apercibe a este Club del ...cierre de pista caso de ...van a repetirse los he-...acaecidos en este encuen-...

...ner al árbitro del en-... José Joaquín Ramiro ... sanción federativa de ...n por término de dos ...n el ejercicio de sus fun-...ciones por no haber reflejado en el acta todas las incidencias acaecidas relativas a la conducta de determinados jugadores, ni tampoco las lesiones padecidas por algunos de ellos.

Considerar el partido íntegramente jugado y perdido por el Reus Deportivo por haber sido objeto de agresiones y haber arrojado objetos contra los jugadores visitantes por parte del público asistente.

CAMPEONATOS PROVINCIALES DE FUTBOL INFANTIL Y ALEVIN

CAMPEONATO PROVINCIAL DE FUTBOL INFANTIL

Resultados de los encuentros celebrados el día 1 de abril:

Grupo primero:

La Salle Mesón San Bernardo, 0; Polideportivo, 3.
Fco. Franco-Rad., 2; Castilla, 2.
Venta de Baños, 0; Palencia Promesas, 1.
Peña At. Bilbao, 2; S. Telmo, 1.

CLASIFICACION

	J.	G.	E.	P.	F.	C.	P.
P. A. Bilbao	10	8	0	2	32	10	16
F. Fco. Rad.	10	7	2	1	27	7	15
V. Baños ...	10	7	1	2	24	11	15
Polideport. ..	10	6	1	3	19	11	13
Castilla	9	4	2	3	17	20	10
S. Telmo	8	3	1	4	16	14	7
B. Dueñas ...	9	1	3	5	10	27	5
Salle	9	1	2	6	13	22	4
Palencia P. .	9	1	0	8	5	40	2

Grupo segundo:

Viahoy, 2; Condal, 2.

CLASIFICACION

	J.	G.	E.	P.	F.	C.	P.
Viahoy	4	3	1	0	11	3	7
Condal	4	2	1	1	8	7	5
Villoldo	4	0	0	4	4	13	0

Se proclama campeón del grupo el C. D. Viahoy y se clasifica para disputar la clasificación de la fase regional.

CAMPEONATO PROVINCIAL DE ALEVINES

Resultados de los encuentros celebrados el día 1 de abril:

B. Dueñas, 0; San Telmo, 0.
Fco. Franco-Rad., 0; Polideportivo, 1.

CLASIFICACION

	J.	G.	E.	P.	F.	C.	P.
S. Telmo	4	2	1	1	6	5	5
F. Fco. Rad.	3	2	0	1	3	1	4
Polideport. ..	3	2	0	1	4	3	4
B. Dueñas ...	4	0	1	3	5	9	1

...IDROPISCINAS
...inas - Grupo bom-
... - Sobrepresores -
...calcificadora - De-
...adoras - Tubería -
P.V.C.
...C/. Balmes, 14
...eléfono 72 49 33
...ALENCIA

AJEDREZ

CONSTITUCION DE LA DIRECTIVA DE LA FEDERACION PALENTINA

DON MIGUEL GIL, ELEGIDO PRESIDENTE

Recientemente los ajedrecistas palentinos elegían presidente de su Federación Provincial a don Miguel Gil Barcenilla, elección ratificada ahora por el correspondiente organismo nacional.

La Federación Provincial de Ajedrez de Palencia ha quedado constituida de la siguiente forma:

Presidente, don Miguel Gil Barcenilla; vicepresidente don Arcadio de la Hoz; secretario don Angel González Lázaro; tesorero don Francisco Sánchez Cuadrado; vocales don Marcos Barbudo Patus, don Miguel Lorenzo López, don Alfonso Alonso Rodríguez (1.º vocal) don Miguel Angel García Lafuente, don Francisco Javier Platero Manteca, D. Manuel Alvarez Osorio y don Domingo Medina Núñez.

Provisionalmente, el domicilio de la Federación ha quedado instalado en el número 6 de la Avenida de Simón Nieto, 5.º, A, hasta encontrar acomodo en la Casa del Deporte (Onésimo Redondo).

Animan a la junta directiva los mejores propósitos. Según nos manifestaba Gil Barcenilla, van a tratar de potenciar el ejedrez palentino. Nos dijo:

—Ha tenido épocas brillantes, pero ahora atraviesa por una fase un tanto apagada. Contamos con excelentes aficionados y la recuperación no ha de resultar difícil.

—¿Punto de partida?

—Existe en Palencia inmejorable ambiente ajedrecístico a nivel infantil. En algunas escuelas los alumnos juegan mucho al ejedrez. No exagero, si afirmo que hay varios cientos de chavales aficionados. Ellos constituyen la base para nuestro optimismo.

—¿Y qué labor cabe hacer?

—Tienen afición ,pero, en general, carecen del conocimiento de los principios técnicos. Les falta en este sentido asesoramiento y con esta afirmación no pretendemos reducir en nada la importancia de la labor, que con estos chicos sus profesores han llevado a cabo. Lo que pasa es que, desde el punto de vista federativo, creemos que es conveniente avanzar un poco más. Un grupo de expertos va a entrar en contacto con ellos, explicándoles esos principios, del ajedrez, organizando torneos escolares, jugando tableros simultáneos, etc., etc. Es un plan, que ya tenemos previsto, y que vamos a poner en marcha inmediatamente. Más aún, puedo añadir que algunos niños nos lo han pedido ya ellos personalmente. Cuentan con afición, que es lo más importante.

—¿Algo más?

—Que pretendemos que la Federación tenga efectivamente ámbito provincial, no centrándose únicamente en los jugadores residentes en la capital. Vamos a ponernos en contacto con los de nuestros pueblos, a los que desde ahora mismo decimos que cuenten, en la medida de nuestras posibilidades, con nosotros.

—Pues dicho queda, amigo Miguel.—P. M. B.

AHORA SI QUE PUEDE VD. CASARSE

Disponemos para usted clientes de 18 a 65 años, que desean contraer matrimonio. (Solteras y Viudas). Solicite información indicando edad y estado civil a:
CONYUGAL, Apartado 885. SAN SEBASTIAN (Guipúzcoa)

DELEGACION PROVINCIAL DE DEPORTES

CONCURSOS ESCOLARES DE PINTURA - DIBUJO Y LITERATURA

Con motivo del «Año Internacional del Niño», la Delegación Provincial del Consejo Superior de Deportes, ha organizado dos Concursos Provinciales Escolares de Pintura y Dibujo y de Literatura.

Las bases serán las siguientes:

PINTURA. — Tendrá carácter provincial, para niños y niñas de E. G. B. Se establecen cuatro categorías: Niñas de primera etapa (1.º al 5.º curso); niñas de 2.ª etapa (6.º al 8.º); niños de 1.ª etapa (1.º al 5.º curso); niños de 2.ª etapa (6.º al 8.º).

El tema versará sobre «Deporte infantil», siendo libre la técnica y medida de los trabajos.

Estos se presentarán con los datos del concursante en el anverso, domicilio, colegio y nivel escolar que cursa. El plazo de admisión termina el 27 del actual, pudiendo presentarse en la Delegación organizadora (Calle Onésimo Redondo, 6).

Se conceden cuatro premios por cada categoría, en vales para adquisición de material deportivo o de dibujo.

LITERARIO. — Tendrá carácter provincial, para niños y niñas de E. G. B. Se establecen también cuatro categorías: Niños de 1.ª etapa (1.º al 5.º curso); niñas de 2.ª etapa (6.º al 8.º curso); niños de 1.ª etapa (1.º al 5.º curso); y niñas de 2.ª etapa (6.º al 8.º curso).

El tema versará sobre «El niño y el deporte», con una extensión máxima de un folio, escrito por ambas caras. Deberán llevar como encabezamiento los datos del concursante, colegio y nivel escolar.

Los trabajos se presentarán en la delegación organizadora, hasta el 27 de abril.

Se conceden cuatro premios por categoría, en vales para adquisición de material deportivo o de dibujo.

Los premios de uno y otro Concurso serán entregados en un acto público, que oportunamente se anunciará.

AROL'S
Nueva tienda de forja artística, alabastro y objetos de regalo
AROL'S
En Martín Calleja, 17
Teléfono 72 42 53

M.C.D.2022

anuncios por palabras

Alquileres

ALQUILO nave industrial 660 m2, sita en «El Portazgo», carretera Valladolid. Tlfno. 721280.
SEÑORITA comparte piso con matrimonio recién casado, joven. Tlfno. 711809.
ARRIENDO piso nuevo con muebles, con piscina. Tlf. 721078.
ALQUILO plaza garaje. Teléfono 723094.
ALQUILO apartamento en Torremolinos. Informes, Teniente Velasco, 18, segundo, derecha.
SE NECESITA local pequeño para almacén, no importa sitio. Teléfono 714727.

Automóviles

SANSE. Automóviles seminuevos. Todas las marcas. Amplias facilidades. Tomamos su coche a cambio. Consúltenos. Somos profesionales. María Molina, 2. Teléfonos 720189 y 725541.

Vehículos de ocasión A-1

RENAULT R-7, 2 años.
RENAULT R-12, 2 años.
RENAULT R 5, 3 años.
SIMCA 1.000, 3 años.
SIMCA 1.200-LS, 2 años.
SIMCA 1.200 Esp., 3 años.
SEAT 127-LS, 2 años.
SEAT 124-LS, 1'5 años.
SEAT 128-1.430, 2 años.
FORD GHIA 1-1, 2 años.

Todos los vehículos totalmente revisados y con garantía de 3 meses o 3.000 kms.

ABIERTO SABADOS TARDE

AUTOPALSA
Carretera Valladolid, km. 4
PALENCIA. Tlfno. 770780

PIRELLI. Correas ventilador. Angel Fuentes Guerra, S. A.
PIRELLI. Correa industrial. Angel Fuentes Guerra, S. A.
PIRELLI. Correa cosechadoras. Angel Fuentes Guerra, S. A.
PIRELLI. Neumáticos agrícolas. Angel Fuentes Guerra, S. A.
PIRELLI. Neumáticos camión, Angel Fuentes Guerra, S. A.
PIRELLI. Neumáticos turismo. Angel Fuentes Guerra, S. A.
DISTRIBUIDOR «Pirelli». Angel Fuentes Guerra, S. A.
AUTOMOVILES Andérez dispone de gran variedad de modelos totalmente revisados y garantizados. Visítenos sin compromiso en Queipo de Llano, 2. Tlf. 726032. Detrás de SIMAGO.
AUTOMOVILES Iglesias vende 124 último modelo, 1.430-131-132-Dodges, todos gasoil. 721076.
VENDO Seat 124 Sport, seminuevo. Tlfno. 725182.
VENDO 4-L. Tlfno. 720061.
VENDO mini 850, Seat 127, varios, 850, 600 E, furgoneta AKA 400 y varios más. Alonso. Frechilla.
SE VENDE 1.500 familiar Diesel Tlfno. 725984.
SE VENDE 127. Tlfno. 722622.
VENDO furgoneta Renault 4-F. Ballén, 3, tienda.

Enseñanzas

OPOSICIONES Magisterio: Preparación intensiva para las pruebas a) y b). Comenzamos el 12 de marzo. «Academia TAURO». C. Estrada, 28 Tlfno. 726477.

IDIOMAS: francés e inglés, recuperaciones pendientes de BUP y COU en Academia «TAURO». C. Estrada, 28. Tlfno. 726477.

Fincas

PALENCIA Comercial Inmobiliaria. Venta de pisos, fincas, locales Mayor, 8.
VENDO piso en Avenida Simón Nieto, 6, quinto B. Información. General Mola, 74, tercero.
IBERTEJA. 30 días para vender su piso, contratos, valoraciones, obtención créditos hipotecarios, con rapidez, seriedad, garantía. Menéndez Pelayo, 10, primero.
IBERTEJA. Urge piso. Demanda empresa nacional de servicios, zonas: Avenida Valladolid, Cardenal Cisneros, Modesto Lafuente. Menéndez Pelayo, 10, primero.
IBERTEJA. Vende pisos para entrar a vivir ya, en Comandante Ramírez, 3 y 4 dormitorios, calefacción, garaje, mínimos gastos de comunidad. Visítenos. Menéndez Pelayo, 10, primero.
FINCAS Marcos. Manuel Rivera, 1. Tlfno. 720760. Finca de secano en Campos, 157 hectáreas. Finca de secano en Boadilla del Camino, 14,58 hectáreas. Finca de regadío en Grijota, 8,89 hectáreas. Finca de regadío próxima a la Carreterilla de Villamuriel, 6.000 metros. Parcelas de regadío en la Carretera de Carrión, kilómetro siete. 5.049 metros.
VENTA de locales. Cardenal Cisneros, esquina a Pintor Oliva. Teléfono 725599.
VENTA de plaza de garaje. Modesto Lafuente Cardenal Cisneros. Tlfno. 725599.
FINCAS Marcos. Piso en Menéndez Pelayo, 119 metros útiles, servicios centrales. Piso en zona de la Plaza de España, 92 metros útiles, calefacción individual. Piso en Cardenal Cisneros, 80 metros útiles, servicios centrales y cochera. Piso en Juan de Balmaseda, 92 metros útiles, servicios centrales. Entreplanta en los Cuatro Cantones, 126 metros, véndese toda o la mitad.

VENTA de viviendas con servicios centrales, plaza de garaje opcional, próxima entrega llaves, en Avenida Asturias, esquina calle Diagonal. Informes en obra.

SE VENDE NAVE
de 1.000 m2 con luz, agua y teléfono en el Polígonillo de San Blas. Precio muy interesante. Razón, teléfonos 726549 726599

PISO, vendo, a estrenar, 90 m2, todo exterior, calefacción central, ascensor, total 2.600.000. Teléfono 721994.
PISOS llave en mano, varios sitios. Fincas, solares, traspasos. Inmobiliaria Díaz. Plaza España 3, cuarto.

Venta de pisos en construcción
AVDA. SAN TELMO
* Entrada: 524.000.
Resto: 10 años.
Razón:
República Argentina, 22
Entreplanta, Dto. 3.º
De 5 a 9 horas

VENDO local 220 m2, 3 fachadas, terrazo. Polígono Pan y Guindas. Tlfno. 983-335645. Reyes. Horas oficina.
VENDO piso. Avenida Valladolid. Tlfno. 721953.

LOCALES COMERCIALES Y PLAZAS DE GARAJE, EN
* Federico Mayo.
* Avenida San Telmo.
* Valentín Calderón.
* Comandante Velloso.
Razón
República Argentina, 22
Entreplanta, Dto. 3.º
De 5 a 9 horas

PALENCIA Comercial Inmobiliaria. Local comercial céntrico, 600 m2. Instalado, a 17.000 pesetas m2. Mayor, 8.
PALENCIA Comercial Inmobiliaria. Avenida Valladolid, 5 habitaciones, parquet. Facilidades. Mayor, 8.

VENTA DE VIVIENDAS TERMINADAS
Informan en:
E. MADRIGAL, S. A.
Avd. Modesto Lafuente, N.º 9
PALENCIA

VENTA de cocheras, calle Valverde, dos entreplantas, Colón, 31 y Mayor, 170, facilidades de pago. Razón, Imprenta El Pilar.

SE NECESITA
LOCAL CENTRICO
EN VENTA O ALQUILER
TELEFONO 71 24 64

VENDO parcela 2.805 m2, con luz. Km. 4,30 carretera Villamuriel de Cerrato. Informes, General Mola, 74, tercero.
VENDO casa calle Daoiz. Teléfono 297935. Valladolid.
VENDO locales, 45, 100 y 144 m2, 50 m2 calle Cardenal Cisneros. Tlfno. 721280.
VENDO local comercial 70 m2. Tlfno. 712708.

VENTA DE APARTAMENTOS EN CONSTRUCCION
C/. Valentín Calderón
* Desde 60 m2 hasta 93 m2.
* 325.000 Pts. de entrada.
* Resto hasta 10 años.
RAZON
Avd. República Argentina, 22
Entreplanta Dto. 3.º
De 5 a 9 horas

IBERTEJA. Vende extraordinaria tienda (droguería tintorería), buenos beneficios, en el Polígono. Precio de ocasión. 2.300.000. Menéndez Pelayo, 10, primero.
IBERTEJA. Extraordinario piso en calle Valverde, 4 dormitorios, salón, baño, calefacción central, cocina amueblada, totalmente exterior, acogido al grupo I. Precio interesantísimo. Menéndez Pelayo, 10, primero.
OBERTEJA. Vende extraordinarios pisos, para entrar a vivir ya, en Avenida Simón Nieto, 3 y 4 habitaciones. Precios muy interesantes. Menéndez Pelayo, 10.
IBERTEJA. Vende directamente de constructor promociones enteras de pisos en: Avenida Asturias, Eras del Bosque, Valentín Calderón, Martínez de Azcoitia, y nueva promoción extraordinaria por debajo del precio oficial. Visítenos sin compromiso. Menéndez Pelayo, 10, primero.
IBERTEJA. Vende locales comerciales en: Comandante Ramírez, Valentín Calderón, Martínez de Azcoitia, Menéndez Pelayo, Martín Calleja, etc. Martínez Pelayo, 10, primero.
VENDO finca 10.58 hectáreas, regadío, con establos, próxima a Palencia. Tlfno. 712708.
VENDO piso en Palencia, amplio, calefacción central. Teléfono 983-331097.

VENDO oficina entreplanta 100 m2. Avenida Valladolid Tlfno. 726184.

VENDO piso estrenar, 90 m2, servicios centrales. Avenida Santander, núm. 9, primero, D. Ver, de 4 a 6.
VENDO piso estrenar, 90 m2, servicios centrales. Avenida Santander, núm. 9, primero, D. Ver, de 4 a 6. Tlfno. 722564.

SE VENDE piso con plaza de garaje, a estrenar, llave en mano. Tlfno. 711783.
SE VENDE parcela en Herrera de P. Tlfno. 985-543478.
SE VENDE piso, María Molina, 4. Leonardo Frontera.
SE VENDE piso en Venta de Baños, llaves en mano. Razón, teléfono 256445. Valladolid. Llamar de 4 a 6.
VENDO apartamento 70 m2, a estrenar. Zona Cuatro Cantones. Tlfno. 724145.

Ganados y aves

VENDO 200 ovejas preñadas y 70 con lechazos de saca. Angel Revilla. Castrillo de Villavega.
VENDO borro israelita puro y 10 ovejas. Alejandro. Villota del Duque.
VENDO terneros pasteros. Camino San Román. Honorio Acosta.
VENDO vaca abocada. Alejandro Alvarez. Paredes de Nava.
VENDO vaca carne y dos novillas. De Prado. Riveros.
VENDO vaca ratina en producción. Evello. Fuentes de Valdepero.
VENDO terneros para cebar charoleses. Odriozola. Carretera Santander. Finca.
VENDO 60 ovejas emparejadas. Santiago Acosta. Valdespina.
VENDO 4 jatos de 4 meses. Francisco Vega. Frómista.
VENDO 150 ovejas emparejadas. A tratar, Albertino Antón. Villadiego de Cea.
VENDO cerdos destete y media ceba y arriendo alfalfa temporada Julián García. Palencia.
SE VENDEN pollos y pollas hasta 2 meses. Guzmán el Bueno, 9, primero.
VENDO 80 ovejas emparejadas con lechazos de saca. Teodoro. Osornillo.
VENDO terneros para suero. Julio González. Camino Torrecilla.

Hospedajes

ALQUILO camas. Gil de Siloé, 3, tercero B.

Maquinaria y Reparaciones

MOLINOS - SILOS
SELECCIONADORAS
CHAPAS PERFORADAS
VELEZ, S. A.
Ctera. de Villalobón, Km. 2
Tlfno. 72 51 30

NEUMATICOS, correas de ventilador, correas trapezoidales. Navamuel Casado del Alisal, E. Teléfono 711937.

COSECHADORAS DE OCASION
Corte desde 2,50 a 5,40
Reparadas y con garantía
Facilidades de pago
Asistencia en Campaña
Ver y tratar en:
VICAUTO, S. A.
Cardenal Cisneros, núm. 1
PALENCIA

EMPACADORAS DE OCASION
Reparadas y con garantía
Facilidades de pago
Asistencia en campaña
Ver y tratar en.
VICAUTO, S. A.
Cardenal Cisneros, núm. 1
PALENCIA

VENDO un equipo de riego aspersión, treinta aspersores con motor Diter 44 CV. Antonio Valle. Villanubla. Valladolid.

Trabajo

SE NECESITA chica fija, tiene compañera. Manuel Rivera, 1, segundo.
FONTANERO. Servicio rápi Tlfnos. 712963-723875. Palenc
SE NECESITA chica para Madrid. Becerro Bengoa, 24, primero, derecha.
SE OFRECE trabajador conductor, 18 años, tardes. 713739.
SE OFRECE jardinero para colegio, chalet, etc. Tlfno. 7135
SE NECESITA asistenta. Escuda, 26, cuarto C.
CONDUCTOR, se ofrece, car B-C-D. Tlfno. 713428.
SE NECESITA empleada de hogar, horario 1,30 a 4. Plaza Francisco Franco, 22, primero, izquierda.
NUEVA Casablanca necesita señoras limpieza y cocina. Interesados dirigirse Oficina Emp Referencia 370.
NECESITO asistenta. Plaza María de Molina, 3, cuarto B.

SE NECESITAN señoras para confección de prendas de lana, a mano y máquina. Razón: «La Rueca». C. Joaquín Costa, 6. (Frente Plaza Abastos).

ASISTENTA necesito hasta después de comer. Tlfno. 7217
SE NECESITA asistenta, mañanas. Tlfno. 720185.
SE NECESITA chica fija para señora sola. Tlfno. 722862 niente Velasco, 8, segundo, derecha.

Traspasos

SE TRASPASA local comer Avenida Valladolid, 9. 983-33
TRASPASO tienda comestibles económica. Paseo Victorio cho, 35.
SE TRASPASA bar. Teléf 722828.
TRASPASO comercio en Mayor. Razón, teléfono 724
TRASPASO local comercial, renta. Tlfno. 712708.

Varios

MEDICIONES de fincas. Planos. Topografía. Urbanizaciones. Replanteos. Gabinete Topográfico y Cartográfico. Teléfonos 72 47 30 y 72 24 37.

Vehículos

VENDO tractor Deuz, 55 buen estado. José María Ca Guaza.

Ventas

VENDO dormitorio blanco, camas, mesita y comodín. fono 71 27 03.
VENDO pareja Walki-Talki watios 6 canales, extraordinarios. Totalmente nuevos. Teléfono 713352.
VENDO dos perros en Pe de Campos. Calle La Harina lix Blanco.
VENDO 3.500 pacas de h Silvano Gutiérrez. Villabas Valdavia.

PUBLICACIONES

SUMARIO DE NUMERO 1.0 DE AUTOPIST

En el número de «Autopista» esta semana, se tratan, otros, los siguientes temas:
—Prueba comparativa en Seat 124-2000 y el nuevo Beta Coupé. Una auténtica siva, en la que se enfrentan modelos de carácter aut mente deportivos, provistos mismo motor.
—Un nuevo automóvil de lujo: el Jaguar XJ Serie 1 el que se ha montado un de 6 cilindros alimentado c yección.
—Así será el nuevo Chr sustituto del actual 180: una ción clásica con suspensión ruedas independientes y q año próximo estará en el cado europeo, compitiendo modelos de gran categoría, el Citroen CX o el Renault
Motor Pr

M.C.D.2022

PASATIEMPOS Y AMENIDADES

CRUCIGRAMA

NUMERO 6

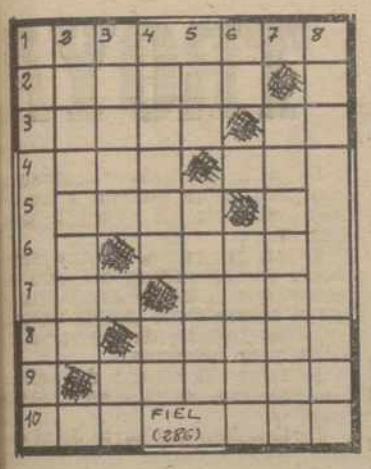

HORIZONTALES: 1: Piel del rostro humano. Fruto de la vid. 2: Enfadar. 3: Peñascos. Prefijo que denota duplicación. 4: Patriarca bíblico. Relación entre una circunferencia y su diámetro. 5: Río de Santander. 6: Terreno llano entre montañas. 7: Escuche. Movimiento convulsivo habitual. 8: Está. Extensiones de agua rodeadas de tierra. 9: Viajaré por el aire. 10: Ave trepadora americana. Cloruro de sodio.

VERTICALES: 1: Río catalán. Cuadro de hortalizas. 2: Enfadados. 3: Mercados moros. Examiné. 4: Pasta detersoria. Artículo neutro. 5: Antigua moneda romana de cobre. Ciudad brasileña. 6: Patria de Abraham. Maderos largos y gruesos. 7: Caja para la brújula. 8: Adverbio de modo. Pradería para sesteo del ganado vacuno.

ADIVINANZAS

Núm. 1:

Doncella soy, y también
tengo hermosura sin tasa,
y con no haber hombre a quien
no le parezca muy bien,
nadie me quiere en su casa.

Núm. 2:

Nombre tengo que socorro,
porque doy consejo cierto;
por mí contigo habla el muerto,
los mares y tierras corro;
para saber, tenme abierto.

Núm. 3:

El sol fue quien me dio vida
y el sol me la suele acabar;
hago a la gente asombrar,
y aunque del agua nacida
al aire vuelvo a parar.

Núm. 4:

Soy ligera como el viento,
peso como hierro y plomo,
ando sobre un elemento,
aire y agua es mi sustento,
de comer tengo y no como.

EL ZODIACO, EL AMOR Y SU DESTINO

(DEL 9 AL 15 DE ABRIL)

LOS MEJORES SIGNOS DE LA SEMANA

LEO

Buen fin de semana para salir o alterar con nuevas amistades; esto le colmará de satisfacciones y le proporcionará su buen humor habitual. En el terreno afectivo todo discurrirá perfectamente y disfrutará de momentos y situaciones inolvidables.

ARIES

En el terreno sentimental todo marchará de acuerdo con sus pretensiones, pero tenga mucho cuidado con las intromisiones extrañas y ,sobre todo con las propuestas de compañía por muy desinteresadas y amistosas que en un principio puedan parecerle.

LIBRA

Visitas inesperadas de parientes le traerán consigo un aumento de preocupaciones de orden sentimental. Pero obtendrá compensación a sus desvelos, ya que el conocimiento de la verdad le proporcionará la tranquilidad de espíritu que tanto necesita.

LOS SIGNOS NORMALES DE LA SEMANA

TAURO

Aproveche los muchos ratos libres de que dispondrá durante esta semana para bisletar a sus familiares más allegados, ya que es muy posible que reciba de ellos noticias de mucho interés, relacionadas especialmente con su profesión. Riesgo de enfriamiento.

VIRGO

Tiene un deber social, que va aplazado desde hace tiempo, porque le resulta un tanto pueril intimar con la familia de su pareja. Ahora se le presentará la ocasión de superar el obstáculo, debido al influjo que proyectará sobre usted su planeta regente.

ACUARIO

¿Por qué ceder siempre? Es cierto que teme romper una costumbre que ya se ha hecho norma. ¿Ha pensado que con este sometimiento no favorece en nada la opinión que su pareja tiene de usted? Aproveche los próximos días para manifestar su criterio.

SAGITARIO

La vida le ofrecerá una tentación irresistible, que debe acuilatar con esmero, pues resulta muy peligroso entregarse con precipitación a algo negativo. Reflexione. Quizá le convenga el consejo de una persona de más edad, o escuche a su familia.

GEMINIS

Un libro le ayudará, usted lo sabe Ha oído comentarios favorables y opina que su lectura es conveniente, pero cierta pereza impide el entregarse a la mágica sugestión de la letra impresa. La mala acción de una persona conocida le causará un gran dolor.

CANCER

Una frase inoportuna puede originarle la enemistad de quien, en este periodo, más puede ayudarle a conseguir lo que tan firmemente desea o en lo que ha centrado todas sus ilusiones futuras. Posibilidad de un encuentro muy interesante.

LOS SIGNOS PEORES DE LA SEMANA

CAPRICORNIO

Su actitud con respecto a su pareja le proporcionará algunos disgustos y, lo que es más importante, es que éstos pueden poner en peligro el resultado de las verdaderas intenciones que encierran sus proyectos afectivos más inmediatos.

ESCORPION

Acusará una notable inclinación a buscar la soledad, producida por una desilusión familiar que llegará incluso a afectar su equilibrio emocional. Procure sobreponerse ,tomándose el tiempo necesario para recapacitar sus resoluciones.

PISCIS

Sabe que recorre un camino peligroso dejándose arrastrar por la inercia de unas amistades fáciles y por una vida que empieza a cansarle, por lo que le conviene un poco de quietud y, sobre todo contar la verdad a quienes le quieren

LABERINTO DE LETRAS

C	E	S	A	R	E	O	O	N	C
C	I	E	N	O	I	O	M	O	I
B	R	R	E	L	I	S	I	N	R
D	E	V	I	B	A	N	R	I	I
O	N	C	O	L	O	C	O	T	A
N	E	N	L	D	O	A	L	S	C
C	E	F	E	R	I	N	O	E	O
C	E	L	T	R	A	C	D	L	Y
E	E	O	S	L	E	C	C	E	A
C	O	N	A	I	R	P	I	C	C

En el recuadro se encuentran **once nombres de varón que empiezan con la letra C.** Se leen de arriba abajo, de abajo arriba, de derecha a izquierda, de izquierda a derecha y en diagonal, teniendo en cuenta que una misma letra puede formar parte de dos o más nombres.

SOLUCIONES A LOS PASATIEMPOS DEL DIA ANTERIOR

AL CRUCIGRAMA

HORIZONTALES: 1: Acá. Tul. 2: Casino. 3: Orina. Aa. 4: Ala. Os. 5: Mono. 6: Erin. 7: Lo. Era. 8: Eo. Ajado. 9: Abacás. 10: Son. Aso.

VERTICALES: 1: Aco. Eces. 2: Caramelo. 3: Asilo. An. 4: Inane. Ab. 5: Na. Oreja. 6: ¡To! Iraca. 7: Asonadas. 8: Lia. Oso.

A LOS JEROGLIFICOS

1: Unas carpas.
2: A la caza, Dora.

AL LABERINTO DE LETRAS

Arquería, atletismo, baloncesto, balonmano, boxeo, canotaje, ciclismo, esgrima, fútbol, gimnástica e hípica.

AL SALTO DEL CABALLO

«Ocúpate de los medios y no te asustes: el fin se ocupará de ti mismo».

JUEGO DE LOS SIETE ERRORES

Trate de descubrir los siete errores que diferencian a estos dos dibujos, aparentemente iguales.

M.C.D.2022

—SUCESOS—

"Liberada" la muchacha venezolana, "monja" en EL PALMAR DE TROYA

LIBERADA LA MONJA VENEZOLANA DE EL PALMAR

Sevilla. (Efe). — Ha sido "liberada" por sus padres, la súbdita venezolana de 18 años, Nubia Teresa Delgado, que se encontraba como "monja" del convento de la Orden de las Carmelitas de la Santa Faz, que se ubica en el pueblo sevillano de El Palmar de Troya.

Acompañada por sus padres, Antero Delgado y Teresa Moncada, viajó a Madrid para trasladarse posteriormente a Venezuela.

Otro hijo de este matrimonio, Jesús, fue quien la indujo a incorporarse a esta secta, donde él mismo ha sido nombrado cardenal.

Los padres de los religiosos libraron una larga batalla para recuperar a sus hijos, según sus propias declaraciones a "Efe", pero, finalmente, se han conformado con llevar a Nubia Teresa, que según las leyes de su país es menor de edad, mientras que se han resignado a dejar al "cardenal", Jesús, como "un caso perdido".

VALENCIA: Cuatro jóvenes, obligados a barrer la calle por gamberros

En el Juzgado Municipal núm. 8 de Sevilla, a cargo del juez Aníbal Ollero, fue presentado el dictamen del médico forense, que atestiguó que Nubia Teresa presentaba síntomas de oligofrenia y que "carece del sesenta por ciento de su voluntad".

A BARRER LA CALLE POR GAMBERROS

Valencia. (Efe). — De madrugada, al observar varios agentes de la Policía que cuatro jóvenes se dedicaban a romper botellas contra la calzada, en la calle Ruiz de Lihory de esta capital, no solamente se limitaron a reprocharles su acción, sino que les obligaron a barrera la calle, con unas escobas que consiguieron prestadas, además de imponerles la correspondiente multa por gamberrismo.

CHOQUE DE BARCOS EN EL PUERTO DELAS PALMAS

Las Palmas de Gran Canaria. "Efe". — El portacontenedores español "Jalón" y el pesquero ruso "Zarechnsk", chocaron en la dársena exterior del puerto de Las Palmas, perdiendo el primero ocho contenedores vacíos que cayeron al mar.

El buque español se disponía a tomar atraque en el muelle para realizar las maniobras de carga y descarga, cuando, a consecuencia del viento reinante, fue a chocar contra el pesquero ruso que también se encontraba fondeado.

No ha habido que lamentar desgracias personales.

LADRONES DETENIDOS

Málaga. (Efe). — Dos delincuentes, Jesús Campos Moreno, de 23 años, natural y vecino de Málaga, e Isidra Heredia Montoya, de 20 años, también de Málaga, acusados de haber cometido numerosos robos en distintos establecimientos malagueños, han sido detenidos por fuerzas de la 251 Comandancia de la Guardia Civil.

En el momento de su detención se les ocuparon una escopeta de dos cañones calibre 12 mm., un revólver, y numerosos efectos valorados en 400.000 pesetas, producto, al parecer, de algunos de los robos cometidos por la pareja.

APARECE MUERTO POR ARMA DE FUEGO EN UNA CALLE DE TOLOSA

Tolosa (Guipúzcoa). (Efe). — El cadáver de Adolfo Marina Esvence, ha sido encontrado por el camión de la basura en la calle San Juan de la localidad guipuzcoana de Tolosa, con cinco tiros de pistola en el cuerpo.

Por el momento se desconocen las causas por las que fue tiroteado, pero, según impresiones recogidas por "Efe" en Tolosa, este hombre, de 30 años de edad, tenía antecedentes como delincuente habitual contra la propiedad.

Por otra parte —y aunque no hay indicios de que la muerte tenga carácter político— se sabe que su padre fue en la época de la postguerra miembro de la División Azul y de la Guardia de Franco, aunque a Adolfo Marina no se le conocían vinculaciones políticas.

FEROZ BATALLA ENTRE CAMPESINOS EN EL PERU

Lima. (Efe). — Unos ochocientos campesinos peruanos se enfrentaron en una batalla campal con hondas, mazas, bastones, etc., resultando al menos, una persona muerta y un centenar de heridos, muchos de gravedad.

El choque se produjo cuando unos quinientos agricultores de cuatro pueblos andinos invadieron las tierras de la comarca de Auquilla, defendida por unos trescientos de sus pobladores.

Los auquillanos lograron poner en fuga a los invasores, muchos de los cuales salieron con las cabezas rotas por pedradas de honda.

El hecho se produjo en la provincia de Víctor Fajardo, del Departamento de Ayacucho, ubicada a unos 650 kilómetros al sudeste de Lima.

ROBARON UN PICASSO

Bruselas. (Efe). — Un cuadro de Pablo Picasso, pintado en 1920, desapareció del Museo Municipal del barrio bruselés de Ixelles, donde se le sustituyó por una burda copia, informó la prensa de la capital belga.

La tela, titulada "Naturaleza muerta", es un guasch, y sus dimensiones son de 22 centímetros por 23.

Según la prensa, los investigadores que se ocupan del caso estiman que el ladrón debió entrar en el museo como simple visitante, y las medidas de seguridad no eran muy efectivas.

El valor del cuadro del artista malagueño se calcula en 4.750.000 pesetas.

La tela formaba parte de la donación Max Janlet, que contaba medio centenar de obras en el Museo Municipal objeto de la sustracción artística.

¿NUEVA VICTIMA DE "EL DESTRIPADOR"?

Halifax (Inglaterra). (Efe). — Josephine Wittaker, de 19 años, podría ser la undécima víctima del sicópata conocido por "El Destripador", informó hoy el subjefe de la Policía del condado de Yorkshire.

Su cadáver, horriblemente mutilado, fue hallado al jueves en un parque de esta ciudad.

Las características de este crimen se asemejan considerablemente a las de otros diez asesinatos, cometidos en esta región durante los últimos cuatro años y atribuidos al misterioso desequilibrado.

TRAGEDIA EN EL MAR

BARCELONA. — Dos de los supervivientes del pesquero «Colorado», Antonio Pérez Herrera, y José Muñoz Benítez, abrazan a sus familiares a su llegada a la Comandancia de Marina, después de ser rescatados al hundirse el barco a seis millas del puerto al colisionar con el carguero «Campo Dorado». A primeras horas de la mañana de hoy sábado, se ha reanudado la búsqueda de los siete tripulantes del pesquero «Colorado», desaparecidos tras el abordaje que lo hundió, ayer por la mañana, a seis millas de la costa barcelonesa. Según han informado a «Efe» fuentes de la Comandancia de Marina, la búsqueda resulta por el momento infructuosa y colaboran en ella no sólo las fuerzas habituales en estos casos sino también equipos submarinistas del CRIS (Telefoto EFE - UPI)

DOS CURAS ELEGIDOS ALCALDES EN LA PROVINCIA DE SANTANDER

Santander, 7. (Efe). — Dos curas han sido elegidos alcaldes para otras tantas localidades de la provincia de Santander en las últimas elecciones municipales.

Adolfo Linares, cura de Ucieda, ha sido elegido alcalde por Lineras. El señor Linares ocupaba la cabeza de lista de la candidatura del «PSOE» en este Municipio.

El otro cura es Emiliano Millán Martínez, que encabezaba la candidatura independiente por el Ayuntamiento de Valderredible.

Emiliano Millán Martínez, cura de Ruenales y alcalde del Ayuntamiento de Valderredible, lleva 20 años en el pueblo del mencionado Municipio, que cuenta con 52 pueblos y es el más extenso de España.

Adolfo Linares se ha caracterizado hasta ahora por su trabajo junto a la Asociación de Vecinos y la defensa de los montes comunales.

Otros sacerdotes elegidos concejales en esta provincia, son, Antonio José Rodríguez Arana, por el Ayuntamiento de Soba, que figuraba en quinto lugar de la candidatura del «PSOE» y, en Potes, ha conseguido mayoría absoluta la candidatura de los Independientes, encabezada por el adventista Miguel Angel Diez Gómez, que ya es alcalde seguro.

GERMENES DE TIFUS EN LAS AGUAS DE UN PUEBLO BURGALES

Aranda de Duero, 7. (Efe). — Las aguas del pueblo burgalés de San Juan de Monte contienen un gérmen (Colis), que provoca tifus, al parecer proveniente del estiércol de una granja de cerdos utilizado como abono por los agricultores de la zona.

Los 900 habitantes del pueblo situado a 14 kilómetros de Aranda de Duero, deben ahora abastecerse con las dos fuentes públicas que ya no se utilizaban.

Las autoridades sanitarias han tomado medidas para evitar esta contaminación, que hubiera podido provocar epidemia de tifus si se produce durante el verano.

NOTICIAS DE ULTIMA HORA

※ TIERNO GALVAN: "FINAL FELIZ" ENTRE PSOE Y PCE

Madrid, 7. (Efe). — «La reunión de hoy del Comité Federal de nuestro partido es la más importante de todas las mantenidas desde la celebración del XXVII Congreso», declaró a «Efe» esta mañana el señor Enrique Tierno Galván, en un paréntesis de la reunión que mantiene el Comité Federal del PSOE.

Tierno Galván mostró su seguridad en un «final feliz» de las negociaciones PSOE - PCE, sobre la elección de alcaldes y afirmó que existe una coincidencia en la acción que no tiene, por supuesto, nada que ver con los criterios ideológicos.

El presidente de honor del PSOE afirmó también que en toda negociación no se debe excluir a priori a la derecha.

Finalmente, el señor Tierno añadió que espera que se resuelvan las dificultades existentes en las negociaciones que el partido mantiene, a propósito de la elección de alcaldes, con otros grupos nacionalistas o independientes.

※ PESQUERO BILBAINO APRESADO EN AGUAS FRANCESAS

Bilbao 7. (Efe). — El pesquero de matrícula bilbaína «Laranogoitia» fue capturado por una patrullera de vigilancia francesa cuando faenaba sin licencia en la zona de las doscientas millas.

El pesquero fue desviado al puerto de Sables D'Olonne (Vendée) donde arribó esta madrugada.

M.C.D.2022